BOLETIN INFORMATIVO

DE LA REAL Y VBLE. HDAD Y COFRADIA DE NAZARENOS DE NTRO. PADRE JESUS NAZARENO ABRAZADO A LA CRUZ Y MARIA STMA. DE LA AMARGURA

SILENCIO

CUARESMA 1997 - Nº 4

MUEBLES Y DECORACION

Electrodomésticos CARMONA

TELEVISION - VIDEO - ELECTRODOMESTICOS

José Canalejas, 9
Telf. (95) 483 07 36 ECIJA

Grupo CRUZCAMPO

Coca-Cola

HNOS. SEVILLANO

Polig. Ind. El Barrero, c/. Alfarero, 4
Telf. 483 18 48 - Fax 483 36 38
ECIJA

BAR EL PICAILLO

EXQUISITAS TAPAS DE
COCINA CASERA
Y MEJORES RACIONES

CAFE E INMEJORABLE DESAYUNO

C/. San Juan Bosco, 28
Telf. (95) 483 00 26 ECIJA

Impermeables

confecciones

Coronado, s.l.

CAZADORAS, PANTALONES, BATAS, ETC.
CONFECCIONES DE TRAJES PARA AGUAS,
BUZOS, ANORAKS.

Teléfono (95) 483 02 24 ECIJA

CONFALON

Panadería
Elaboración de Picos y Rosquillas

P. I. El Barrero, c/. Alfarero, 5
Telf. y Fax (95) 483 25 25
Móvil 908 41 37 32
ECIJA
(Sevilla)

VIMA

Tu Moda

Plaza de Colón, 1
Telf. (95) 590 02 53 ECIJA

SILENCIO

BOLETÍN INFORMATIVO DE LA HERMANDAD
DEL SILENCIO - ÉCIJA
ÉPOCA II NÚMERO: 4
CUARESMA 1997

Dirección Postal:
BOLETÍN INFORMATIVO
HDAD. DEL SILENCIO
Parroquia Mayor de Sta. Cruz
Plaza Ntra. Sra. del Valle, s/n
41400 Écija (Sevilla)

Edita:
La Real y Venerable Hermandad y Cofradía de Nazarenos de Ntro. Padre Jesús Nazareno Abrazado a la Cruz y María Santísima de la Amargura.

Portada:
Ntra. Sra. de la Amargura
Foto Aguilera (Córdoba)

Fotografías interior:
José M. Tirado, David León

Imprime:
Imprenta El Limero, S.L.

SILENCIO, BOLETÍN INFORMATIVO es una publicación plural. Los artículos y comentarios que en ella aparecen reflejan las opiniones de los respectivos autores y la Hermandad no se responsabiliza de ellas. Los contenidos de la publicación pueden ser reproducidos, citando la fuente de procedencia.

---------oOo----------

La redacción de **SILENCIO, BOLETIN INFORMATIVO** agradece a todos cuantos han participado aportando ideas, artículos, datos, mejoras y publicidad para llevar a buen termino a esta publicación. Así mismo, esta redacción comunica su disposición para recibir todos aquellos artículos y opiniones que deseen enviarnos para el próximo número, en la dirección postal que más arriba se indica.

EDITORIAL

¿Qué debemos hacer para orientar cristianamente la Cuaresma?. Tiempo de austeridad y no de fiesta. Todo cabe en una palabra: re-instaurar en todos nosotros el Reino de Dios, acompañando al Jesús del Evangelio.

Cada uno ha de buscar en la Cuaresma un significado concreto de moderación y penitencia: mejorar las relaciones con los demás, cumplir el deber del trabajo, perdonar de corazón....

Y mirar hacia adentro: la oración, el Silencio. En resumen: una fructuosa ascesis, un volver a la lectura reposada del Evangelio, a ciertos libros entrañables propicios para una toma de conciencia que se traduzca en ayuda social.

Somos seres sociales y los bienes espirituales y morales no hemos de sustraerlos sino multiplicarlos en beneficio común.

Como miembros de una Hermandad debemos ser constructores de paz. Dada la fragilidad humana, se reclama en cada uno un constante dominio de sí mismo y una renuncia a la violencia oral, física y económica. En este mundo de prisas y estrés también se daña la salud espiritual del ser humano, pues le dificulta mucho el reflexionar y el encontrarse consigo mismo. ¿Qué hacer entonces? Parece imprescindible empezar por el recogimiento y el silencio interior.

Ocasión muy propicia es la Cuaresma para atender con paz alguna predicación, lectura o reflexión que nos lleve a una confesión sincera con nosotros mismos.

LA REDACCIÓN

SUMARIO

EDITORIAL 3
CARTA HNO. MAYOR 4
VIDA DE HERMANDAD 5
CALENDARIO 12
OPINION 15
NOTICIAS, FELICITACIONES 17
IGLESIA 18
CONVOCATORIA QUINARIO 19
UNA MIRADA A LA HISTORIA 23
PASEANDO CON 24
COLABORACIONES 29
LA TRABAJADERA 31
AIRES POETICOS 32
NTRA. HDAD. EN LA PRENSA 35
ESTACION DE PENITENCIA 36
ADQUISICIONES 37
CULTOS PARROQUIALES 38

imprenta EL LIMERO S.L.

Imprenta El Limero, S.L.
Polig. Ind. El Limero, Parc. 17
Telf. 590 05 64 Fax 590 19 78
ECIJA

Carta de nuestro Hermano Mayor

Queridos hermanos/as del Silencio:

Recuerdo perfectamente el día en que me dispuse a redactar la carta de salutación del anterior Boletín. Eran vísperas de grandes momentos. Y sin darnos cuenta, en un abrir y cerrar de ojos, de nuevo os doy la bienvenida a esta nuestro informador anual.

El pasado año fue para todos los que formamos esta Hermandad, un año lleno de muy gratos acontecimientos. Celebramos, de forma extraordinaria, nuestros Cultos anuales; fuimos protagonistas como difusores de la Semana Santa Ecijana y pudimos ver como nuestra esperada casa Hermandad se alzaba al cielo, amén de numerosas actividades que, resumidas, están en la siguiente sección de nuestro boletín.

Todos aquellos que pudísteis asistir a dichos actos, o estuvísteis pendientes de los diversos asuntos que nos ocupó durante todo el año, pudísteis comprobar el buen resultado de los mismos, fruto del quehacer diario y esforzado de todos cuantos formamos esta Junta de Gobierno y de todos aquellos que pusieron su tiempo, saber y empeño en ayudarnos.

Pero junto a todos estos momentos agradables, se encuentran otros tantos en los que las preocupaciones, los inconvenientes y las dificultades surgen por doquier, obligándonos a mayores esfuerzos, si cabe, para campear el temporal y llegar a buen puerto.

Quizás podeis pensar que han sido demasiados los toques de atención y las solicitudes de colaboración, principalmente económica, que durante los pasados meses os hemos hecho. Pero creedme is os digo que no han sido, ni mucho menos, todas las que debieran y que siempre que lo hemos hecho, ha sido tras una larga meditación del asunto en cuestión y aún pensando más los efectos en contra que los que estaban a nuestro favor.

No olvideis nunca, que los que estamos en estos momentos al mando de esta nave, sólo pretendemos hacer lo mejor para ella, sin ánimo de satisfacciones personales ni con pretensiones extrañas. Por esos no os sintais acosados por las continuas misivas en las que os pedimos colaboración. Todo lo contrario, pensad que lo que se haga a lo largo de los años, es de todos cuantos formamos esta Hermandad y que las personas y los cargos pasan y ella, nuestra querida Hermandad, seguirá ahí. Si tenemos la oportunidad de mejorarla, de engrandecerla, no la debemos desperdiciar, sino colaborar para que así sea y sentirnos orgullosos de que participamos en ello.

Ante nosotros está un nuevo año. Una nueva oportunidad para culminar todo cuanto se ha empezado y para comenzar nuevos proyectos. Desde estas líneas os exhorto para que unidos podamos lograr aquello que nos propongamos. La pasividad no conduce a nada. Debemos ser hermanos activos; no penseis que no teneis oportunidad de serlo, puesto que además de nuestra disposición a cualquier sugerencia, están los cauces habituales por donde hacerlo: los Cabildos, los Cultos, las Actividades...

Espero que en las próximas páginas os encontreis con todo aquello que os suscita interés para con nuestra Hermandad y que este hilo de conexión, que anualmente nos pone en conocimiento de todo cuando ha sucedido, sirva para que, como bien se titula una de sus secciones, podamos llevar de forma más intensa una Vida de Hermandad.

Que nuestros amados Titulares os protejan y os llenen de bien.

JUAN ANTONIO SEVILLANO CORONADO
HERMANO MAYOR

Vida de Hermandad *Memoria Anual*

MEMORIA ANUAL CORRESPONDIENTE AL EJERCICIO 1.995 - 1.996

En cumplimiento del fin general que nuestras Reglas indican durante el ejercicio 1995-96 se han desarrollado los Cultos y actividades que aquellas señalan, y que a continuación y por orden cronológico reseñamos:

El día 26 de Noviembre de 1995 se celebró el Cabildo General Ordinario el cual, comenzó en Primera y única convocatoria a las 12:00 horas para tratar los puntos habituales del orden del día y donde se dió lectura al acta del Cabildo anterior y se presentaron los Cultos, Actividades y Presupuestos para el ejercicio del que hoy damos cuenta.

Como ya es tradicional, el día 25 de Enero celebramos la fiesta de nuestro Patrón San Pablo. Representantes de nuestra hermandad estuvieron presentes en la misa y procesión de nuestro Santo Patrón portando el Estandarte de la hermandad.

Durante los días 21 al 24 de Febrero se celebró en honor, adoración y mayor gloria de Nuestro Padre Jesús Nazareno Abrazado a la Cruz el anual y solemne Quinario.

A tal fin fue instalado un altar en el presbiterio del Altar Mayor de Nuestra Parroquia de Santa Cruz. Ante este artístico conjunto, tuvo lugar cada día el rezo del Santo Rosario, la meditación del ejercicio del Quinario, la Bendición con S.D.M. y, tras su reserva, la celebración de la Santa Misa, ocupando la Sagrada Cátedra todos los días el Excmo. y Rvdmo. Padre D. José Antonio Infantes Florido, Obispo de la Diócesis de Córdoba, que nos llegó a todos con llaneza y palabras llenas de sencillez y naturalidad.

El Domingo 25 de Febrero, I de Cuaresma, y como culminación del Quinario se celebró la Función Principal de Instituto, con solemnísima Eucaristía y Comunión General, a la que asistieron gran número de hermanos, fieles y representaciones de todas las Hermandades de nuestra Ciudad, oficiando y estando el panegírico a cargo del mismo Excmo. y Rvdmo. Padre.

En el Ofertorio fue formulada la Solemne Protestación de Fe Católica, que fue ratificada por numerosos hermanos y fieles presentes que también juraron defender el Misterio de la Mediación Universal de la Santísima Virgen. La parte musical estuvo a cargo del Orfeón CajaSur el cual nos ofreció un repertorio de voces magníficamente conjuntadas que sirvió para mayor esplendor de la ceremonia.

Ese mismo día, tras la Función Principal, se dió inicio al acto de presentación del Cartel de Semana Santa 1996 que en esta ocasión, y como viene siendo habitual, según lo establecido por el Consejo Local de HH. y CC., correspondía por orden, a nuestra Hermandad. Allí se dispuso el atril que portaba el cuadro donde estaba el Cartel a la espera de ser descubierto para admiración del mundo Cofrade. El acto fue amenizado con la actuación de la Banda de Música Stmo. Cristo de Confalón, del Colegio Público Calvo Sotelo de esta Ciudad de Écija, que interpretó magníficamente y para deleite de cuantos allí estaban y abarrotaban la iglesia Mayor de Santa Cruz numerosas marchas procesionales entre las que destacaron "La Música del Silencio", "Amargura" y "Virgen del Valle".

Intercaladas entre las marchas procesionales intervinieron las siguientes autoridades: D. Jesús Ostos Aguilar, Presidente del Consejo Local de HH. y CC., D. José Luis Asencio Padilla, Autor de la foto del Cartel, D. Juan Antonio Sevillano Coronado, Hermano Mayor de Nuestra Hermandad, D. Julián Alvarez Ortega, Alcalde de la Ciudad de Ecija y D. Antonio Pérez Daza, Director Espiritual de nuestra Hermandad. Todos ellos dirigieron amenas palabras a los presentes entre los que destacaban aparte de representaciones de todas las Hermandades de nuestra ciudad y otras autoridades locales, el Excmo. y Rvdmo. Sr. Obispo de Córdoba, D. José Antonio Infantes Florido.

Ni que decir tiene que el clamor y aceptación fue unánime en el momento en que el Cartel fue descubierto, y muestra de ello fueron los aplausos que la imagen plasmada de nuestro amado Titular recibió de cuantos asistieron a este inolvidable acto.

El Sábado 16 de Marzo a las 20:30 horas ante el Altar de nuestro Titular, la Meditación Cuaresmal, que en la presente ocasión corrió a cargo de nuestro Hermano D. José Enrique Caldero Bermudo. Se desarrolló la misma en un ambiente recogido e íntimo, manteniéndose en todo momento una luminosidad mínima tan solo rota por el llamear de la cera que iluminaba en el altar de Ntro. Padre Jesús Nazareno. Nuestro Hermano nos lleno con certeras reflexiones intercaladas con pequeñas piezas de música sacra constituyendo un emotivo acto.

A su finalización quedó abierto el Besapies, que se continuó durante todo el día 17 de Marzo, Domingo, IV de Cuaresma, dándose por concluido a las 20:30 horas.

El día 30 de Marzo, Sábado de Pasión a las 20:45 y ante nuestro Titular, dispuesto delante de su Altar y en paso de andas, se procedió a celebrar la Misa de Juramento de Nuevos Hermanos, que estuvo a cargo de nuestro Director Espiritual, durante la cual, procedió a la bendición de las medallas de la Hdad. para que una vez juradas nuestras Reglas por los nuevos Hermanos, se les impusiesen las dichas medallas. Una vez finalizada la Misa de Juramento, que contó con la asistencia, además de todos los nuevos hermanos, de numerosos fieles, se efectuó el traslado de Ntro. Padre Jesús Nazareno Abrazado a la Cruz al paso procesional. El cortejo realizó seis meditaciones, coincidiendo con el Altar de Nuestro Titular, la Nave del Evangelio, el Altar del Santísimo Cristo de la Sangre, el cancel de salida, el Coro, la nave central y delante del paso procesional.

El Jueves Santo 4 de Abril y durante todo el día, en el crucero de la Parroquia Mayor de Santa Cruz, se encontró expuesto el Altar de Insignias, colocado entre ambos pasos procesionales admirablemente exhornados.

A un lado se instaló una pequeña mesa donde se entregaron los Diplomas conmemorativos a todos aquellos hermanos que cumplían 25 años de pertenencia a nuestra Hermandad y se distribuyeron numerosos ejemplares del Cartel de Semana Santa 1996.

A las seis de la tarde, la parroquia celebró la Solemne Eucaristía " In Coena Domini", presidida por nuestro párroco contó con la asistencia de nuestros hermanos.

Al término se organizó la Solemne Procesión Claustral para trasladar al Santísimo Sacramento al Monumento Pascual, donde quedó expuesto a la adoración de los fieles.

A partir de las 22:00 horas comenzaron a llegar al templo los hermanos nazarenos, los cuales prestaron una muy particular atención al cumplimiento estricto de las normas para la estación de penitencia. A las 23:30 nuestro Consiliario, dirigió unas palabras de presentación y bienvenida a todos los hermanos nazarenos, que fueron acogidas con gran respeto. La entrada al templo quedó vedada a partir de las 23:30, con el fin de ir organizando los tramos de nazarenos y el resto del cortejo.

Momentos antes de las 12 de la noche y previa venia al Santísimo Sacramento, tomó la palabra el Director Espiritual exhortándonos a realizar una auténtica Estación de Penitencia llena de recogimiento y seriedad tras lo cual se efectuó el Juramento de Silencio. El recorrido de la Cofradía se desarrolló en el modo y estilo acostumbrado por nuestra hermandad, en el más profundo silencio y con la debida compostura y devoción. El Cortejo estuvo compuesto por 5 secciones, 3 de las cuales iban delante del paso de Nuestro Padre Jesús Nazareno Abrazado a la Cruz, y 2 secciones más delante del paso de María Santísima de la Amargura; ascendiendo a un total aproximado de 343 personas sin incluir los numerosos penitentes no hermanos que acompañaron a los pasos de nuestros Titulares. Finalmente, ante un impresionante silencio de los presentes y con música Sacra de fondo, hicieron su entrada en la Parroquia Mayor de Santa Cruz los pasos de Nuestros Venerados Titulares.

Ni que decir tiene que se cumplió el horario establecido. Una vez colocados los pasos en su lugar de costumbre, se rezó el Credo, poniéndose fin a la promesa de silencio, finalizándose la estación penitencial de 1996.

El Viernes Santo 5 de Abril, se celebró la Acción Litúrgica con la lectura de la Pasión del Señor, la Oración Universal, la Adoración de La Santa Cruz y distribución de la Sagrada Comunión, presididos por nuestro párroco.

El Sábado Santo 6 de Abril, tuvo lugar la celebración de la Vigilia Pascual de Resurrección de Nuestro Señor Jesucristo con asistencia de numerosos feligreses.

Esta Hermandad ha celebrado dos Misas de Hermandad, coincidiendo los dos primeros viernes de los meses de Mayo y Junio, no pudiéndose elegir un día fijo debido a las necesidades de la Parroquia.

El Domingo 9 de Junio, Solemnidad del Cuerpo y la Sangre de Cristo, procesionó por las calles de nuestra Ciudad el Santísimo Sacramento en su antigua Custodia de Plata, obra de Alfaro. A esta procesión asistieron los miembros de esta Junta de Gobierno portando cirios y el estandarte de nuestra Hermandad. También contamos con diversos hermanos que incorporados al cortejo acompañaron con fe a la divina Custodia, en esa soleada mañana. Al término de la misma, la representación corporativa de nuestra hermandad, asistió a la Solemne Función Eucarística que tuvo lugar.

El día 1 de Agosto de 1996 se celebró un Cabildo General Extraordinario el cual dió inicio en segunda convocatoria a las 21:00 horas para tratar el único punto del orden que consistía en la aprobación de una propuesta para la modificiación del recorrido de la Estación de Penitencia que Nuestra Hermandad realiza el Jueves Santo. Esta propuesta fue debatida y argumentada por cuantos asistieron y fue aprobada por la unanimidad de los presentes.

El mismo día se celebró un Cabildo General Extraordinario que dió inicio en segunda convocatoria a las 22:00 horas para tratar el único punto del orden que consistía en la aprobación de una propuesta para modificar y actualizar algunas Reglas de Nuestra Hermandad, según lo establecido por la nuevas Normas Diocesanas. Se procedió a la votación de dicha propuesta que fue aprobada por la unanimidad de cuantos asistieron.

A continuación se celebró un nuevo Cabildo General Extraordinario que se inició en segunda convocatoria a las 23:00 horas para tratar el único punto del orden que consistía en la aprobación de una propuesta para emitir dos cuotas extraordinarias para recaudar fondos para la casa de Hermandad. Esta propuesta fue debatida, argumentada y aprobada por la unanimidad de los presentes.

Como ya es tradicional, el 8 de Septiembre se celebró la fiesta de nuestra Patrona la Stma. Virgen del Valle. Como culminación de la novena y demás actos conmemorativos se celebró la procesión por las calles de nuestra ciudad acudiendo a ella la Junta de Gobierno de nuestra hermandad portando varas y el Estandarte de la hermandad.

Durante los días 3, 4 y 5 de Octubre, se celebró puntualmente a partir de las 19:45 horas de la tarde el Solemne Triduo de Gloria en honor de Nuestra Amantísima Titular. Ante el artístico conjunto que se dispuso, tuvo lugar cada día el rezo del Santo Rosario, el Ejercicio del Triduo, exposición y reserva de S.M.D., la celebración de la Santa Misa y Solemne Salve a María Santísima de la Amargura. Ocupó la Sagrada Cátedra el muy Rvdo. P. D. Antonio Luis Diaz Bueno, Pbro. Asesor religioso de la Juventud, quien con palabras muy gratas por su sencillez y de manera muy directa abordó temas de interés para los asistentes.

El Domingo 6 de Octubre y a las 11:30 de la mañana y como culminación del Triduo, se celebró Solemne Función a la que asistieron gran número de hermanos y fieles. Culminada la Solemne Función quedó expuesta en devoto besamanos la imagen de Mª. Stma. de la Amargura, acto que tuvo lugar durante todo el día con una muy nutrida participación de fieles. Se dio por concluido a las 21:00 h.

El día 8 de Noviembre a las 20:00 h. se celebró la Misa de Requiem en sufragio por el eterno descanso de nuestros hermanos difuntos y por los fallecidos en este año, la misma fue oficiada por Ntro. Director Espiritual, y a ella asistieron numerosos hermanos y fieles, y con la que se dió por terminadas todas las actividades del presente ejercicio.

Esta Junta de Gobierno, agradece la colaboración que ha recibido, destacando de manera muy especial a aquellos que con su labor callada e intensa han colaborado en los actos antes mencionados.

Finalmente ofrecemos todo lo realizado a Ntros. Titulares, como fruto de nuestra labor en la Tierra para mayor gloria de Dios y de todos nuestros hermanos, los Hombres.

EL SECRETARIO.

Cervecería EL BARRIL

Especialidad en montaditos

Miguel de Cervantes, 5 ECIJA

bolero
PERFUMERIA

Almenillas, 5
Miguel de Cervantes, 22 ECIJA

TINTORERIA LAS FLORES
LIMPIEZA EN SECO

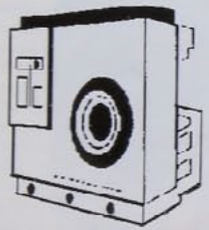

25 AÑOS AL SERVICIO DE NUESTROS CLIENTES.

C/. Santa Cruz, 4
Telf. 483 03 73

SUCURSAL
Centro Comerc. Las Torres
Avda. del Genil

E C I J A

La verdad del Café

DELTA
Cafés

Polígono La Fuensanta, 3
Teléfs. 590 00 64 - 483 15 30 - Fax 483 33 05
ECIJA

AUTO-ESCUELA
ASTIGI

C/. Cañaveralejo, 7-A
Telfs. 483 02 32 - 483 16 11 ECIJA

Panadería y Bollería

Ntra. Sra. de Fátima

C/. Carmen, 77
Telf. (95) 483 28 92 ECIJA

MONTAJE DE PASOS

Comunicamos a todos los hermanos, que como en años anteriores, se procederá al montaje de pasos y demás enseres de la Cofradía con la colaboración de todos quellos interesados, por lo que podrán participar en estas tareas todos los hermanos que así lo deseen personándose en la Hermandad desde el próximo 10 de Marzo a partir de las 20:30 horas de la tarde, aproximadamente.

LIMPIEZA DE PLATA

Como en años anteriores hacemos un llamamiento a todos los hermanos para que colaboren en la limpieza de los enseres de plata que componen nuestra Cofradía. Dichos trabajos, debidamente dirigidos, comenzarán (D.m.) el día 10 de Marzo. Desde ahora os damos las gracias por adelantado por vuestra colaboración.

COSTALEROS

Todos aquellos jovenes mayores de 18 años que deseen ser costaleros de nuestras imágenes podeis contactar con los priostes. Ellos os podrán informar sobre todo lo que querais saber. Dejad vuestros datos en la Parroquia de Santa Cruz o entregarlos a cualquier amigo costalero de nuestra hermandad que conozcais. También podeis asistir a nuestros ensayos y ver insitu como es la labor de los costaleros.

ENSAYOS COSTALEROS

Informamos a todos los costaleros de nuestra hermandad de los ensayos que tendrán lugar este año:

COSTALEROS PASO NAZARENO

Día 16 de Enero.	Día 27 de Febrero.
Día 23 de Enero.	Día 6 de Marzo.
Día 30 de Enero.	Día 13 de Marzo.
Día 13 de Febrero.	Día 20 de Marzo.
Día 20 de Febrero.	

Todos los ensayos son a las 21:30 horas.

COSTALEROS PASO AMARGURA

Día 18 de Enero.	Día 22 de Febrero.
Día 25 de Enero.	Día 1 de Marzo.
Día 1 de Febrero.	Día 8 de Marzo.
Día 8 de Febrero.	Día 15 de Marzo.
Día 15 de Febrero.	

Todos los ensayos son a las 16:30 horas.
Día 22 Marzo. Ensayo General a las 20 h.

Si algún ensayo cambiara de hora o fecha, os lo comunicaremos con la antelación debida. Solicitamos vuestra puntualidad.

Alguien dijo:
"El Tiempo es nuestro mejor amigo, y él, mejor que nadie, nos enseña la sabiduría del Silencio". A.B. ALCOTT.

JOVENES INQUIETUDES

Desde la Diputación de Juventud animamos a todos los hermanos más jovenes de nuestra hermandad a la participación franca y animosa en actividades formativas y de hermandad, aportando cuantas ideas crean convenientes para elaborar un calendario anual en el que no falte un período de tiempo sin que podamos caer en el aburrimiento. También animamos a los padres a que impulsen a sus hijos a tener iniciativas, las cuales serán atendidas y valoradas para su realización.

LOS JOVENES DE HOY

¿Como se definen a sí mismos los jóvenes de hoy?. Según un estudio realizado por la Fundación Santa María en su libro Jóvenes españoles 94, los dos rasgos que más predominan en la juventud son el ser independientes y rebeldes. Ellos mismos se definen con una mezcla de virtudes y defectos. Son los siguientes:
Aspectos positivos: ser solidarios, tolerantes, generosos, maduros y sin perjuicios.
Aspectos negativos: ser egoistas, consumistas, viciosos, sinsentido del deber y sin sentido del sacrificio.

Los jóvenes son el fruto de un nuevo mundo, pero no hay que perder de vista que a esos jóvenes los estamos formando los adultos. ¿Qué sociedad estamos construyendo los adultos si éste no llena de alegría a los niños, ni es capaz de dar razones para vivir a los jóvenes?, ¿Estamos construyendo una sociedad humana, alegre y solidaria o deshumanizada, triste y egoista?

Si queremos una juventud sana y llena de nobles ideales, adoptemos un estilo de vida que haga posible un nuevo tipo de sociedad. Los jóvenes son el potencial más rico en posibilidades, promesas y esperanzas para nuestro porvenir.

LA REDACCIÓN

JOVEN CAMINANTE

Joven Caminante,es hora de despertar
levántate y camina, empieza a disfrutar
Tropezarás, caerás / reirás y llorarás
sentirás y morirás.
La vida es un largo camino por andar,
joven caminante,
la vida es un tren / que no puede esperar
joven caminante.
Tú ya has cogido el tuyo, no lo dejes escapar
¡Joven caminante! agárrate que esto marcha.
Ya es hora de despertar / levántate y camina,
que la aventura acaba de empezar.

AITZIBER BARRUTIA

Alguien dijo:
"Nos preocupamos por lo que un niño será mañana, pero se nos olvida que ya es alguien hoy". ACIA TAUSCHER.

DONATIVOS

Recordamos a todos nuestros hermanos/as que pueden realizar todas aquellas colaboraciones económicas que tengan a bien, ingresándolas en la Cta. nº 33/6624 que nuestra Hdad. posee en Caja Sur , Avda. Miguel de Cervantes, 6. Écija.

DOMICILIACION DE RECIBOS

Rogamos a todos los hermanos residentes fuera de Écija, y que aún no lo hayan hecho, **domicilien el pago de sus recibos a través de una entidad bancaria,** autorizando el abono de las cuotas, rellenando el impreso que al efecto proporcionamos. Así mismo, los hermanos residentes en Ecija también pueden hacerlo por cuanto se nos facilita el trabajo de Mayordomía y Secretaría. Recordamos a todos que el importe de un recibo domiciliado es el mismo que el del cobrador a domicilio, sin que se aumente la cuota correspondiente por ningún concepto y sin que se realicen más cobros que los establecidos.

PAPELETA SIMBOLICA

Todos aquellos hermanos que por cualquier motivo no puedan acompañar a nuestros Titulares vistiendo la túnica de nazareno, pueden colaborar, si así lo desean, sufragando una papeleta de sitio simbólica por la cuantía que ellos mismos estipulen de acuerdo con sus posibilidades; que les será extendida en Mayordomía.

ESTADO DE CUENTAS

Resumen de las cuentas del anterior ejercicio y presupuestos para 1997 aprobados por el Cabildo General Ordinario celebrado el día 30/11/96.

RESULTADO CUENTAS AÑO 1996

SALDO al día 30/11/95	1.383.326
INGRESOS(1) del ejercicio	2.799.629
GASTOS(2) del ejercicio	6.103.352
SALDO	*-1.920.397*

PRESUPUESTOS PARA EL AÑO 1997

SALDO al 30/11/96	-1.920.397
INGRESOS(1) previstos	3.100.000
GASTOS(2) previstos	2.120.000
SALDO	*- 940.397*

(1) Cuotas de Hnos, Papeletas Sitio, Lotería, Venta de Túnicas, Medallas y Fotografías, Donativos, Colectas, Cuota Ext. Casa Hdad.
(2) Quinario, Besapies, Estación de Penitencia, Tríduo, Caridad, Secretaría, Diputaciones, Gastos Generales, Casa de Hdad.

Alguien dijo:
"Aunque no siempre se dé cuenta de su servidumbre, el hombre moderno vive bajo la tiranía de los números". N. EBERSTADT.

ACTUALIZACION DE DATOS

Dados los problemas que han surgido en este pasado ejercicio debido a los cambios producidos en los datos de muchos de nuestros hermanos, os pedimos que nos informeis si dichos cambios se producen, por cuanto no podemos enviar nuestras comunicaciones a vuestras nuevas direcciones si no las tenemos actualizadas. Lo mismo ocurre con vuestras cuentas bancarias o cambios en el estado civil de los miembros de vuestras familias.

Desde aquí queremos pedir vuestra colaboración para que cuando os solicitemos algún dato, o cambien de dirección, cuenta bancaria, telefono, etc., nos faciliteis dicha información en el plazo más breve posible. Tratamos de hacer nuestra gestión más eficaz y evitar confusiones y quejas que en ocasiones recibimos. Es tarea de todos colaborar para que todo funcione correctamente.

CORREO DEVUELTO

Sigue llegando devuelta la correspondencia de algunos hermanos debido a señas erróneas. Rogamos, una vez más, a aquellos hermanos que no reciban las comunicaciones de la Hermandad, se pongan en contacto con Secretaría a la mayor brevedad posible, a fin de corregir estas anomalías.

COMUNICACIONES CON SECRETARÍA

Rogamos a los familiares de nuestros hermanos, informen con prontitud del fallecimiento de los mismos, para nombrar la comisión de asistencia al sepelio, como prescriben las Reglas. Esta comunicación, además de la consecuente baja, nos facilita la actualización en el número de órden de todos los hermanos. Son asuntos de suma importancia para la correcta labor de esta secretaría.

CUMPLIMENTACIÓN DE PLAZOS

Para una mayor comodidad en el reparto de las papeletas de sitio y la compra de las túnicas, se ruega a todos los hermanos que vayan a realizar la estación penitencial, cumplan los plazos y horarios establecidos.

SOLICITUD DE SITIO

Se informa *a todos los hermanos, residentes fuera de Écija* y que deseen realizar la estación de penitencia el próximo Jueves Santo, que pueden *reservar su papeleta de sitio* sin necesidad de desplazarse días antes para retirarla en persona. Para ello, deben rellenar la solicitud que se le facilita y enviarla a nuestra sede canónica. El sitio y la sección definitiva se le asignará según las necesidades que existan para la configuración de las secciones. *No será admitida ninguna solicitud a la que le falte algún dato por rellenar y podrán ser recogidas hasta el Jueves Santo por la mañana.*

INFORME DE SECRETARIA

Presentamos a continuación un resumen del movimiento de hermanos producido durante el período 25/11/95 al 30/11/96:

Nº HNOS. AL 25-11-95	525
Nº DE ALTAS	+40
Nº DE BAJAS	-14
NÚMERO TOTAL DE HERMANOS AL 30-11-96	*551*

RECIBOS ATRASADOS

Recordamos que se encuentran en Secretaría algunos recibos atrasados y que podrán satisfacerlos durante los días de reparto de papeleta de sitio. *Es obligatorio estar al corriente en el pago de todos los recibos para poder solicitar la papeleta de sitio.*

DOMICILIACIONES BANCARIAS

Comprobada la mejora en la gestión que supone la domiciliación bancaria de los recibos de hermanos, ***hacemos hincapié para que aquellos hermanos que aún no los hayan hecho, domicilien sus recibos.*** A tal fin adjuntamos en este boletín la autorización que deberán enviar a nuestra Parroquia a nombre de nuestra hermandad. Si ya tienen domiciliado el pago de los recibos, guarden esta autorización para el caso de que cambien sus datos bancarios.

COLABORA CON EL BOLETÍN

Como sabeis, nuestro Boletín quiere convertirse en un vínculo de unión y relación entre todo lo que sucede en nuestra hermandad, las personas que lo llevan a cabo y los que gustais de estar informado de todo ello. Pero este boletín debe ser labor de muchos y sobre todo de los que formais esa mayoria un poco pasiva. Teneis a vuestra disposición las secciones de *Opinión, Colaboraciones, La trabajadera, Aires poéticos y Correspondencia.* Si quereis colaborar con artículos, opiniones, frases, curiosidades, etc; poneos en contacto con la Secretaría de nuestra hermandad.

Podeis hacerlo durante todo el año.

LA REDACCIÓN

PUBLICIDAD BOLETÍN

A todos aquellos que deseen insertar publicidad en nuestro próximo Boletín, pueden ponerse en contacto con el Sr. Mayordomo o Sr. Secretario para mayor información.

Alguien dijo:

"Los grandes éxitos se logran siempre convirtiendo en ventajas las desventajas" SUMMER REDSTONE

SOLEMNE QUINARIO A NTRO. P. JESÚS NAZARENO ABRAZADO A LA CRUZ.

DURANTE LOS DÍAS 12, 13, 14 Y 15 DE FEBRERO A LAS 19:30 h. DE LA TARDE

Desarrollándose con el siguiente órden: Rezo del Santo Rosario, Letanía Lauretana, Ejercicio del Quinario, Bendición Solemne Eucarística, Reserva de S.D.M. y Misa.

MISA DE JURAMENTO DE NUEVOS HERMANOS

EL SÁBADO 22 DE MARZO, A LAS 20:30 h. DE LA TARDE.

SOLEMNE TRÍDUO

A MARÍA SANTÍSIMA DE LA AMARGURA.

DURANTE LOS DÍAS 9, 10 Y 11 DE OCTUBRE A LAS 19:30 h. DE LA TARDE

Desarrollándose con el siguiente órden: Rezo del Santo Rosario, Letanía Lauretana, Ejercicio del Tríduo, Bendición Solemne Eucarística, Reserva de S.D.M. y Misa.

SOLEMNE TRASLADO AL PASO DE NTRO. VENERADO TITULAR

EL SÁBADO 22 DE MARZO, A LAS 21:15 h. DE LA TARDE.

SOLEMNÍSIMA FUNCIÓN PRINCIPAL DE INSTITUTO. EL DOMINGO DÍA 16 DE FEBRERO, (I DE CUARESMA), A LAS 11:30 h. DE LA MAÑANA.

SOLEMNE FUNCIÓN

EL DOMINGO DÍA 12 DE OCTUBRE, (28º DE TIEMPO ORDINARIO), A LAS 11:30 h. DE LA MAÑANA

JUBILEO EUCARÍSTICO CIRCULAR.

DURANTE LOS DÍAS 12, 13, 14, Y 15 DE FEBRERO.

DEVOTO BESAMANOS

EL DOMINGO DÍA 12 DE OCTUBRE, DURANTE TODO EL DÍA.

MEDITACIÓN ANTE LA IMAGEN DE NTRO. PADRE JESÚS NAZARENO ABRAZADO A LA CRUZ.

EL SÁBADO DÍA 8 DE MARZO A LAS 20:30 h. DE LA TARDE.

DEVOTO BESAPIÉS

EL DOMINGO 9 DE MARZO, (IV DE CUARESMA), DURANTE TODO EL DÍA.

ESTACIÓN DE PENITENCIA

EL JUEVES SANTO, 27 DE MARZO A LAS 12:00 h. DE LA NOCHE.

SOLEMNE MISA DE RÉQUIEM POR LOS HERMANOS DIFUNTOS

EL VIERNES DÍA 14 DE NOVIEMBRE, (DE PENITENCIA), A LAS 20:00 h. DE LA NOCHE.

Con el ánimo de que este boletín esté siempre en vuestras manos y con la advertencia de que vamos a eliminar las comunicaciones *informativas personales sobre los Cultos*, a continuación se presenta un CALENDARIO ANUAL COMPLETO donde quedan expresados nuestros principales Cultos, además de otras celebraciones locales, tanto religiosas como civiles. Estad siempre atentos a él y participad en cuantos actos quedan reflejados.

LUNES	MARTES	MIERCOLES	JUEVES	VIERNES	SABADO	DOMINGO	
		1	2	3	4	5	ENERO
6 Epifanía del Señor	7	8	9	10	11	12 Bautismo del Señor	
13	14	15	16	17	18	19	
20	21	22	23	24	25 S. PABLO	26	
27	28 S. Tomás Aquino	29	30	31			

					1	2	FEBRERO
3	4	5	6	7	8	9	
10	11	12 de Ceniza 1.º Quinario	13 2.º Quinario	14 Abstinencia 3.º Quinario	15 4.º Quinario	16 Función Quinario	
17	18	19	20	21	22	23	
24	25	26	27	28 Día Andalucía			

					1	2	MARZO
3	4	5	6	7 Abstinencia	8 Meditación	9 Besapiés	
10	11	12	13	14	15	16	
17 Reparto papeletas de sitio	18	19 S. José	20	21	22 Misa Nuevos Hermanos Traslado	23 D. de Ramos	
24 Lunes Santo	25 Martes Santo	26 Miércoles Santo	27 Jueves Santo	28 Viernes Santo	29 Sábado Santo	30 Domingo Resurreción	
31							

			1 S. José Obrero	2 Día de la Madre	3	4 Cruz de Mayo	MAYO
5	6	7	8	9	10	11	
12	13	14	15	16	17	18 Pentecostés	
19	20	21	22	23	24 María Auxiliadora	25 La Stma. Trinidad	
26	27	28	29	30	31		

						1 El Corpus	JUNIO
2	3	4	5	6	7	8	
9	10	11	12	13 S. Antonio	14	15	
16	17	18	19	20	21	22	
23	24	25	26	27	28	29	
30							

LUNES	MARTES	MIERCOLES	JUEVES	VIERNES	SABADO	DOMINGO	
	1	2	3	4	5	6	JULIO
7	8	9	10	11	12	13	
14	15	16 V. del Carmen	17	18	19	20	
21	22	23	24	25 Santiago	26	27	
28	29	30	31				

				1	2	3	AGOSTO
4	5	6	7	8	9	10	
11	12	13	14	15 La Asunción	16	17	
18	19	20	21	22	23	24	
25	26	27	28	29	30 1.º Novena Virgen del Valle	31 2.º Novena Virgen del Valle	

1 3.º Novena Virgen del Valle	2 4.º Novena Virgen del Valle	3 5.º Novena Virgen del Valle	4 6.º Novena Virgen del Valle	5 7.º Novena Virgen del Valle	6 8.º Novena Virgen del Valle	7 9.º Novena Virgen del Valle	SEPTIEMBRE
8 VIRGEN DEL VALLE	9	10	11	12	13	14	
15	16	17	18	19	20	21	
22	23	24	25	26	27	28	
29	30						

		1	2	3	4	5	OCTUBRE
6	7	8	9 1.º Triduo Amargura	10 2.º Triduo Amargura	11 3.º Triduo Amargura	12 El Pilar / Función Besamanos	
13	14	15	16	17	18	19	
20	21	22	23	24	25	26	
27	28	29	30	31			

					1 Todos Santos	2	NOVIEMBRE
3	4	5	6	7	8	9	
10	11	12	13	14 Misa Requiem	15	16	
17	18	19	20	21	22	23	
24	25	26	27	28	29	30	

1	2	3	4	5	6 D. Constitución	7	DICIEMBRE
8 Inmaculada	9	10	11	12	13	14	
15	16	17	18	19	20	21	
22	23	24	25 Navidad	26	27	28	
29	30	31					

I' "La Guita"

HNOS. SEVILLANO

POlig. Industrial El Barrero, C/. Alfareros, 4 Teléf. 483 18 48 y Fax 483 36 38 ECIJA

GÓMEZ SALADO, S.A.
ALMACEN DE COLONIALES

Avda. de los Emigrantes, 20 Teléfonos 483 04 02 y 483 06 60 E C I J A

SIGUIENDO EN LA HISTORIA A LA CRUZ DE GUÍA

Me piden los amigos de la redacción de **SILENCIO, BOLETÍN INFORMATIVO,** unas letras de colaboración para este tan esperado boletín de nuestra hermandad y no por menos puedo acceder a ello.

Con la "Venia" de nuestro Hermano Mayor, "tomaré la Cruz de Guía" y llevaré a nuestra hermandad por el itinerario de su historia, para que todos aquellos que a ella pertenecemos, completemos la "Estación de Penitencia" henchidos de orgullo y de satisfacción, por el solo hecho de seguir los pasos de hermanos que en otros tiempos, supieron mantener viva la llama del amor a Jesús Nazareno Abrazado a la Cruz y María Santísima de la Amargura.

Los momentos antes de hacer nuestro desfile procesional de cualquier Jueves Santo, a las doce de la noche, serían como aquella reorganización del año 1907. La hermandad había pasado un periodo de tiempo sumida en un letargo a que fue llevada, debido al laicismo predominante a mediados del siglo XIX. Después de unos meses de inactividad aparente, vuelve como cada año a sonar el llamador de la Semana Santa, y de nuevo los hermanos centran sus quehaceres diarios entorno a nuestra hermandad.

La salida de los pasos de nuestros Titulares a la Plazuela de Nuestra Señora del Valle, en olor de multitud y con ese silencio ensordecedor, sería como aquellos años de 1907 a 1936 en el que esta hermandad, y después de ese resurgir, afronta la construcción del camarín de Nuestro Padre Jesús Nazareno Abrazado a la Cruz, amén de otros importantes acontecimientos.

Al llegar la cofradía a la calle Calzada y Carreras, en la que los penitentes forman hileras perfectas y los costaleros y capataces se relajan tras el duro trabajo de la salida, sería como aquellos años hasta 1957, en los que la hermandad pasó por una calma casi obligada, en los que solo se mantuvieron unos cultos anuales gracias a un grupo de hermanos.

La Cruz de Guía llega a Puerta Cerrada; los nazarenos enfilan hacia "El Salón" esperando algo muy significativo en nuestro recorrido, el paso por Tribuna. Al igual que en la reorganización de 1957, de nuevo con el ánimo de haber dejado atrás esos malos años, la brisa fresca que corre al doblar la esquina de la Calle del Conde, nos alienta y anima a seguir.

La incorporación de María Santísima de la Amargura a nuestra hermandad, supuso momentos de satisfacción, orgullo y éxito para todos, por culminar tan importante obra. También lo es para esta cofradía, el paso por la plaza de España, y como no, por la tribuna oficial del Consejo de Hermandades, en la que, como cada año, ésta hermandad sigue marcando con el ejemplar comportamiento y silencio de sus cofrades, la pauta de seriedad y orden en los desfiles procesionales de la Semana Santa Ecijana.

El paso de la Cofradía por calle Santa Cruz, sin dejar de ser unos de los lugares más bellos para contemplar las imágenes de nuestros Titulares, es un sinuoso camino, salvando las dificultades de los balcones; y ya con los pies cansados pero con el deseo de regresar de nuevo a nuestra sede, en la Parroquia Mayor de Santa Cruz.

Desde el año 1963 a 1989 fueron muchos y buenos los cofrades ejemplares de nuestra hermandad, que con su trabajo y constancia, bien fajados y codo con codo debajo de esa única trabajadera que para ellos era la hermandad del Silencio, "supieron dar esa difícil chicotá desde la barrerita de las Monjas Filipenses, hasta las mismas puertas de Santa Cruz". Y allí, cuando el reloj de la torre que nunca se paró del todo para esta hermandad, tocaba las tres campanadas, la Cruz de Guía abriendo el cortejo, regresa un año más al templo. El cuerpo cansado, pero el Alma fortalecida, ilusionados por haber completado ese difícil y largo camino y encontrarnos en nuestra casa que es la Casa del Padre.

En 1989, un grupo de jóvenes hermanos, cogen el testigo de aquellos que con su trabajo y sus años, bien se merecían ese relevo. Las rampas del cancel y las dificultades en la entrada de los pasos por la estrechez de las puertas, necesitaban de sabia nueva. Llegó el relevo a la Junta de Gobierno.

Culminamos esta "Estación de Penitencia" como antes dije, con la entrada a nuestra casa, sí, nuestra Casa de hermandad, a la que gracias a todos, hemos podido llegar. Pero como cada Semana Santa, al finalizar nuestra estación de penitencia, aquí no se acaba todo, sino que es el punto de partida para el próximo año.

Que nuestra recién terminada Casa de Hermandad, sea el punto y seguido en más de trescientos años de historia de esta Corporación.

M.M.D.C.

M.M
Copistería
- Imprenta Rápida
- Libros para Oposiciones
- Material de Oficina. Fotocopias
- Plastificados. encuadernaciones.
Avda. Miguel de Cervantes, 30 (Pasaje) ECIJA

JUAN MANUEL GONZALEZ ECIJA
Corredor de Seguros
Puerta Cerrada, 5
Telfs. (95) 483 07 77, 590 12 73
Fax (95) 590 12 73
E C I J A (Sevilla)

VDO KIENZLE
Juan A. Delgado Alcázar, s.c.
er Juani
TALLER DE ELECTRICIDAD DEL AUTOMOVIL
SERVICIO DE TACOGRAFOS KIENZLE,
LIMITADORES DE VELOCIDAD VDO Y
RECAMBIOS ELECTRICOS
Barrera San Gregorio, 3 Telf. (95) 483 42 51 Móvil 908 83 17 26 E C I J A (Sevilla)

CHANFREUT Y GOMEZ, C.B.
ESTUDIOS INMOBILIARIOS ARQUITECTURA E INGENIERIA
* LICENCIAS DE APERTURA
* NAVES INDUSTRIALES
* VIVIENDAS
* VALORACIONES
* GESTIÓN DE PRÉSTAMOS Y SUBVENCIONES
* CERTIFICADOS E INFORMES TÉCNICOS
* DIRECCIONES TÉCNICAS DE OBRAS
* MEDICIONES DE TERRENO.
Avda. del Genil, 11- A Teléfono y Fax (95) 483 38 86 E C I J A (Sevilla)

NUEVO CONSEJO

Queremos felicitar a los integrantes del nuevo Consejo Local de Hermandades y Cofradías recientemente elegido. Desde aquí, les deseamos que su labor al frente de nuestras hermandades sea fructífera y próspera.

IGLESIA STA. MARÍA

Felicitamos a todos los feligreses de la Parroquia de Santa María, a las hermandades canónicamente establecidas en ella y a su párroco D. Esteban Santos Peña, por la feliz recuperación al culto y magnífica restauración llevada a cabo en esta Iglesia. A todos nos conforta, despues de aquellos días tras el incendio, ver abiertas, de nuevo, sus puertas. Damos nuestra enhorabuena a todos aquellos obreros y artistas que han sabido con su extraordinaria labor crear belleza en lo que de por sí ya era bello.

CASA DE HERMANDAD

Hace un año se podía ver en nuestro boletín informativo SILENCIO, una fotografía en la que sólo aparecían los cimientos de nuestra Casa de Hermandad. En este período de Tiempo hemos logrado que dichos cimientos soporten lo que ya es una realidad palpable.

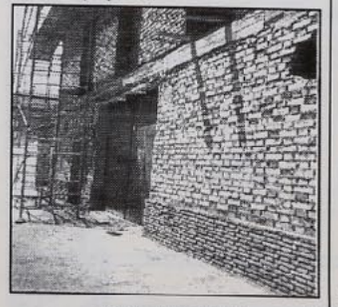

Nuestra Casa de Hermandad esta construida, que no terminada. Aún quedan muchísimos detalles por hacer para concluirla pero que se están llevando a cabo de forma más lenta por cuanto es necesario moderar el gasto una vez pasado lo más grueso del proyecto. El estado actual de la Casa de Hermandad es el siguiente: En la Planta Baja está terminado el Cuarto de Pasos, la Secretaría, pasillo y cuarto de baño así como el acceso a la parroquia. Tan sólo el Cuarto de Paso se ha podido pintar ya que el clima tan humedo que hemos tenido ha impedido que el yeso de las paredes sequen adecuadamente.

A esta Planta tan sólo le falta la instalación electrica y el agua.

En la Planta Alta están terminados los ventanales, bajantes y tejado. Falta la terminación de las paredes, el solado y la instalación eléctrica. Externamente la casa está totalmente terminada a falta de pintar; cosa que se hará en cuanto el clima mejore.

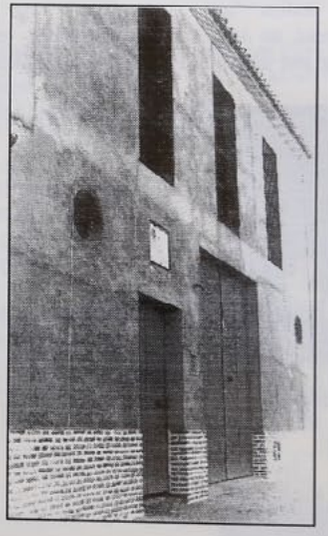

Aprovechamos estas líneas para hacer un nuevo llamamiento a todos cuantos podais aportar vuestra colaboración tanto económica como material: pintores, electricistas, carpinteros, albañiles, fontaneros, personal de limpieza, etc. Con la cooperación de todos se llega al éxito en cualquier empresa que se abarque, y a la nuestra le queda muy poco para que podamos visitarla y llenarla de proyectos, ideas y convivencia.

PREGONERO 1997

Si el año pasado nuestra Hemandad tuvo el honor de realizar el Cartel de la Semana Santa, no lo es menos, y mayor la satisfacción, que este año sentimos con la elección de nuestro Hermano Mayor como Pregonero de la Semana Santa de 1997.

Con estas líneas enviamos nuestra felicitación a D. Juan Antonio Sevillano Coronado por su nombramiento y le animamos para que alcance el éxito en la difícil y a la vez gratificante responsabilidad que sobre él ha recaido.

NUEVAS JUNTAS

Felicitamos a todas las nuevas Juntas de Gobierno que han sido elegidas en el pasado ejercicio, con el deseo de que su labor llene a sus respectivas hermandades de fructuosos resultados en cuantos proyectos abarquen.

HERMANDAD DE LOS ESTUDIANTES

Felicitamos a la Hermandad del Stmo. Cristo de la Expiración, Ntra. Sra. de los Dolores y Ntro. Padre Jesús Nazareno de la Misericordia por la reincorporación de éste último cotitular para su culto y veneración.

Compartimos con todos ellos el gozo que supone contar desde el 27 de Octubre de 1996 con esta imagen magníficamente restaurada y les animamos para que su proyecto de paso de misterio se culmine y engrandezca con su presencia las calles de nuestra ciudad y nuestra Semana Santa.

Alguien dijo:
"La vida no se mide por años, sino por hechos. Hay quien tiene cien años y no ha vivido ni uno". ALFREDO FLORES.

EN EL UMBRAL DEL JUBILEO DEL 2000

El Santo Padre nos ha convocado, durante tres años, a una preparación en profundidad para el Jubileo del año 2000.

El Jubileo en la tradición del Pueblo de Israel era una celebración gozosa y comunitaria de la libertad y de la liberación ofrecida por Dios a todos. El mismo Cristo, consagrado por el Espíritu y enviado por el Padre, vino a realizar el Gran Jubileo de la redención. *"Es Él quien trajo la libertad a los que están privado de ella, el que vino a liberar a los oprimidos, a dar vista a los ciegos"* (cfr. Mt. II, 4-5; Lc 7,22).

De este modo realiza *"un año de gracia del Señor que anuncia, no sólo con palabras, sino sobre todo con sus obras"* (Ter. Mill. Adv., 11).

El gran Jubileo de la Salvación se ha realizado en el misterio Pascual de la muerte y resurrección de Cristo, del cual la Eucaristía es el memorial peremne.

En la perspectiva de la preparación del Jubileo del 2000, **el año 1997 se dedicará de manera especial a celebrar a Jesucristo único Salvador del mundo, ayer, hoy y siempre,** particularmente por el descubrimiento de Cristo Salvador y Evangelizador con particular referencia al capítulo cuarto del Evangelio de Lucas, donde el tema de Cristo enviado a evangelizar se entrelaza con el del Jubileo (Ter. Mill. Adv., 40).

Por esto la Cuaresma, la Semana Santa y la Pascua de este año debería suscitar en nosotros, no sólo el deseo sino el compromiso gozoso de descubrir y vivir a Cristo, colocándolo en el centro de toda nuestra vida. Ser cristiano sin Cristo, es no saber quienes somos. Ser cofrades sin Cristo, es no saber donde estamos.

Por eso como sacerdote os invito a reflexionar, en profundidad, sobre Cristo que abraza su Cruz y muere para darnos fortaleza y vida; y resucitando nos abre a una nueva esperanza.

Esa muerte y Resurrección, esa pascua permanente, la realizamos en la Eucaristía. Ella es prenda de nuestra salvación.

Prepararnos para este Jubileo es fidelidad a la Iglesia. La fidelidad a la Iglesia nos llevará al descubrimiento de Cristo. Cristo es nuestra razón de vivir.

ANTONIO PEREZ DAZA.
✝Director Espiritual.

Alguien dijo:
"Honren los otros a Dios con sus hecatombes; yo le honraré reconociendo la grandeza de su saber, la grandeza de su poder, la grandeza de su bondad". GALENO

SOLEMNES CULTOS CUARESMALES
EN HONOR DE NUESTRO PADRE

JESUS NAZARENO ABRAZADO A LA CRUZ

ECIJA, 1997

CRUX, MUNDI BENEDITIO
SPES CERTAQUE REDEMPTIO
OLIM GEHENNAE BAIULA
NUNC CLARA CAELI IANUA

IN TE LEVATUR HOSTIA
AD SE QUI TRAXIT OMNIA
QUAM MUNDI PRINCEPS IMPETIT
SUUMQUE NIHIL INVENIT.

LA REAL Y VENERABLE HERMANDAD Y COFRADIA DE NAZARENOS DE NUESTRO PADRE JESUS NAZARENO ABRAZADO A LA CRUZ Y MARIA SANTISIMA DE LA AMARGURA

Establecida canónicamente desde el año 1.666 en la Iglesia Parroquial de Santa Cruz de esta Ciudad de Écija. Consagrará en homenaje, adoración y gloria a su Divino titular, Nuestro Señor Jesucristo en la dulcísima advocación de Nuestro Padre.

JESUS NAZARENO
ABRAZADO A LA CRUZ

durante los dias 12, 13, 14 y 15 de Febrero a las siete y treinta en punto de la tarde y el Domingo dia 16 de Febrero a las once y quince de la mañana.

SOLEMNE QUINARIO

desarrollándose conforme al siguiente orden:
Rezo del Santo Rosario, Letanía Lauretana, Ejercicio del Quinario, Bendición Solemne Eucarística, Reserva de su divina Majestad y Misa
en la que ocupará la Sagrada Cátedra el
Muy Rvdo. Padre D. Manuel Jurado Perea
Sacerdote Carmelita de la Comunidad de Osuna

El Sábado 15 estos Cultos Solemnes terminarán con Salve Selemne a nuestra Venerada Titular

MARIA SANTISIMA DE LA AMARGURA.

Los dias 12, 13, 14 y 15 de Febrero

Jubileo Eucarístico Circular

EL DOMINGO DIA 16 DE FEBRERO, I DE CUARESMA
a las once y media de su mañana,
celebrará esta Real y Venerable Hermandad

Solemnísima Función Principal de Instituto con Comunión general

en honor de su DULCÍSIMO TITULAR,
oficiando y estando el panegírico a cargo
del mismo orador sagrado del Quinario.

Al Ofertorio harán todos los hermanos Solemne y Pública Protestación de nuestra Santa Fe Católica y jurarán defender el Misterio de la Mediación Universal de la Santísima Virgen.

INTENCIONES

Quinario
Dia 12 - Familia González Cruz
Dia 13 - Familia García Moreno, por sus difuntos
Dia 14 - N. H. Dª Emilia Glez. Vd. de Domínguez (q.e.p.d.)
Dia 15 - Por D. José Carmona Luque (q.e.p.d.)

Misa
Dia 12 - Familia Novales M. de los Ríos, por sus difuntos.
Dia 13 - Por N.H. Dª Blasita Molina Aguilar (q.e.p.d.)
Dia 14 - Hnos. Glez. Riego, por us difuntos padres.
Dia 15 - Familia Sevillano Coronado, por sus difuntos.

CHRISTVS FACTVS EST, PRO NOBIS,
OBEDIENS VSQVE AD MORTEM

¿ Quién es éste que viene
recién atardecido
cubierto con su sangre
como varón que pisa los racimos ?

¿ Quién es éste que vuelve
glorioso y malherido
y, a precio de su muerte
compra la paz y libra a los cautivos ?

EL SABADO 8 DE MARZO a las 20:30 horas estará expuesto en

SOLEMNE Y DEVOTO BESAPIES

la Sagrada Imagen de nuestro Dulcísimo Titular Ntro. Padre

JESUS NAZARENO ABRAZADO A LA CRUZ

abriéndose el acto con la íntima
MEDITACION
ante la Sagrada Imagen
a cargo de N.H. D. Jesús Ostos Aguilar

Acompaña al Señor durante este día

EL DOMINGO 9 DE MARZO (IV de la Santa Cuaresma), Nuestro Titular SEGUIRA EXPUESTO durante todo el día a la Veneración y meditación de los fieles, finalizándose el Besapiés a las 20:30 horas de la tarde.

EL SABADO 22 DE MARZO, a las 20:30 horas
MISA de Juramento de nuevos hermanos
a cuyo término se procederá al

SOLEMNE TRASLADO AL PASO

de la venerada Imagen de nuestro Amantísimo Titular.

Se ruega a todos nuestros hermanos y devotos su asistencia a estos Cultos.

ORÍGENES DE NUESTRA HERMANDAD. SANCHA CARRILLO "LA SANTA".

(Continuación).

Con anterioridad hemos visto quién era y a que familia pertenecía Dª. Sancha Carrillo. En el, llamémosle, capítulo de nuestro anterior boletín, hemos dicho que esta dama estaba preparandose en Écija para ir a la Corte como dama de compañía de la Emperatriz de España Isabel Clara Eugenia, esposa del emperador Carlos I de España y V de Alemania; el cual al ofrecerla sus deudos al servicio de la emperatriz fue admitida con sumo gusto de éste, que con sólo una mirada quedó complacido de su persona e interasado por la familia que al saber cual era, mostró gran alegría y disposición por recibirla en palacio.

Estaban sus padres muy contentos de que el emperador la admitiese como dama de su augusta esposa, primero porque así lo quería y deseaba su hija, y después por las amplias posibilidades que la Corte le brinda con su inclusión en ella.

Doña Sancha, aún si cabe, estaba todavía más ufana y orgullosa de haberlo conseguido. Por ello en Écija, y preparando su estrategia en la Corte, sólo tenía en mente el vestir costosos trajes, engalanarse con ricas joyas, bañarse con caros perfumes, etc.; y estar dispuesta siempre para bailes, banquetes y recepciones, continuamente pensando en parecer bien y agradar a los hombres, y divertirse con ellos.

Mas en ella puso Dios Nuestro Señor sus ojos y vió que no empleaba bien los dones que Él le había puesto en su mente y en su cuerpo, a causa de la fuerza de su juventud y empeño de vanas esperanzas. Por eso desidió abrirle los ojos y ponerle a la vista toda la vanidad de sus pensamientos, la locura de sus apetencias y el peligro de su conciencia.

Para ello se sirvió Nuestro Señor, de su hermano, Don Pedro Fernández de Cordova, que después sería, como ya hemos comentado con anterioridad, insigne presbítero y gran predicador.

Éste, su hermano, viendo la manera de ser y proceder de Doña Sancha, que no era ni mucho menos tan siquiera medianamente correcta y por tanto dejaba mucho que desear -y, posiblemente también daría bastante que hablar, que hasta hace sólo treinta o treinta y cinco años hubiera sido "una cabecita loca" y que hoy día sería una mujer de mundo, alegre, liberada, progresista, etc.;- Digo que, su hermano Don Pedro viendo esto, no dejaba que pasara un momento sin que la aconsejara, de todas las maneras y formas posibles, para que cambiara su proceder y su vida. Por último, con motivo de su inminente ida a la Corte, dice el historiador ecijano Alonso Fernándes de Gragera, que le dijo su hermano: *"Hermana, ia que abeis de ir a la Corte azed primero una confesión general"; a lo que ella decía que sí, le daba "pares y nones"*, pero nunca llegaba ese momento.

Quiso Dios que viniera por esta ciudad de Écija en esos días el entoces padre Juan de Avila (1500-1569), famoso, ya en aquellos tiempos, religioso de la Compañía de Jesús, a quien por su gran predicación, celo, espiritualidad y santidad se le conocía en su tiempo en toda España como "el Apostol de Andalucía". Hombre erudito como el que más que escribió grandes obras, entre ellas "AUDI FILIA" y un memorandun que compuso de la vida y milagros de Doña Sancha. Según Bartolomé de Gongora, este santo andaluz era confesor de Santa Teresa de Jesús, de San Pedro de Alcántara y de otros santos y santas que florecieron por aquellos tiempos en Andalucía, las señoras Doña Catalina Fernández de Cordova, Marquesa de Pliego y Doña Ana Ponce de León, Condesa de Feria, que se recluyeron en la villa de Montilla profesando las reglas de Santa Clara.

Su hermano, aprovechando que este insigne y santo varón estaba de paso por nuestra ciudad, insiste en su propósito y le dice: *"Hermana, bien se io que las mozas no gustais de confesar con religiosos que cada dia los beis, porque os parezca cosa bergonzosa ber a quién sabe huestros pecados, pues sabed que a benido hun famoso religioso que ba de paso i con él podeis confesar "*. Ella, seguramente para que no la molestara más con sus pretenciones, aceptó confesarse con aquel famoso religioso forastero...

Pero todo ello lo seguiremos narrando en un próximo número de este mismo boletín o, si la Junta de Gobierno de esta Hermandad así lo cree oportuno, lo podremos ver todo conjuntamente en una monografía que sobre este mismo tema se publique, porque al paso que ésto va pasarán muchos años antes de que lleguemos a contemplar lo poco o lo mucho que se sepa de los orígenes de nuestra Hermandad.

Mariano Oñoro López.-

.....D. JESÚS OSTOS AGUILAR, nacido en Écija en el año 1949, muy conocido, no solo por cuantos han pasado por las aulas del Instituto de Bachillerato San Fulgencio de nuestra ciudad, donde ejerce como profesor sino de cuantos compartieron con él varios años en la vecina localidad de Marchena y todos los que estamos, de una forma u otra ligado al mundo cofrade. Fué precisamente en Marchena donde conoció a la que hoy día es su esposa, Margarita, contrayendo matrimonio en la Parroquia de San Sebastián.

Como fruto de esta unión, nacieron sus tres hijas: Bella, Angela e Inmaculada a las que ha dado no sólo el cariño de todo padre, sino también ha sabido inculcar en ellas el gusto por la veneración a nuestros Titulares, y en general por todo lo cofrade.

D. Jesús ha sabido compaginar sus quehaceres diarios con otros extraordinarios, siendo llamado en multitud de ocasiones para ofrecer charlas cofrades, conferencias, participar en mesas redondas.... Siempre ligado al mundo de las cofradías, lo que le ha llevado a ostentar la Presidencia del Consejo de Hermandades de Marchena y Écija y a ser Pregonero de la Semana Santa Ecijana en 1992. Comparte su devoción por la Virgen del Valle, con los Titulares de la Hdad. de la Humildad, de Marchena, la Hdad. de la Yedra y la Hdad. del Silencio, de Écija.

LA REDACCIÓN

Es una fría mañana de Sábado del mes de Diciembre. He quedado con D. Jesús para dar un paseo y charlar de cuantas cosas se nos ocurran. Llamo al portal n.º 38 de la Calle Carreras y tras saludarnos y comentar el frío que estamos pasando estos días nos disponemos a salir. Emprendemos nuestro paseo Calle arriba y comentamos que en este pueblo no hay forma de conocer un otoño o una primavera. Pasamos del frío al calor y viceversa de la noche a la mañana. Pero ahora no nos vamos a quejar ya que siempre ha sido así. Me pregunto si el mundo cofrade ecijano ha sido siempre así. Digame **D. Jesús ¿Cómo eran los tiempos en los que Vd. empezó como cofrade?** *Bueno yo empecé como cofrade en el año 1965, coincidiendo con la primera salida procesional de la Virgen de la Amargura. Recuerdo que ese año, se le dió la vuelta al monumento de la Virgen del Valle frente a Santa María para que todo el que iba en la procesión pudiera ver de frente a nuestra madre. Verla fue una de las cosas, entre otras, que hizo que me incorporara en ese año a la Hermandad del Silencio a la que pertenezco desde entonces.*

Mientras escucho, nos encaminamos por la calle Cavilla hacia c/ La Marquesa. Nos encontramos frente a la Iglesia de Los Descalzos. Inevitablemente nuestras miradas se dirigen hacia el mal estado en que dicha iglesia se encuentra. -Que pena que un monumento tan extraordinario como este se encuentre en esta situación.- **D. Jesús, ¿Qué piensa de la labor que se está llevando a cabo para la restauración de muchas iglesias de nuestra ciudad con la colaboración del pueblo?** *Pues verás, recuerdo que en el año 1992, coincidiendo con la restauración de la iglesia de Sta. Ana, que estaba en obras y la iglesia del Carmen; yo lo apuntaba en el Pregón: "la única solución que van a tener las iglesias de Écija es la que le demos los ecijanos". Independientemente de las aportaciones que se puedan buscar, del interés que las autoridades puedan tener, de las presiones que se puedan hacer ante el mundo cultural, Patrimonio, los gobiernos y todas las autoridades que correspondan, el peso principal recaerá sobre el pueblo ecijano y apuntando un poco más. Casi sólo sobre los que somos católicos y asistimos a las iglesias; pienso que es una responsabilidad que tenemos que afrontar.*

Conversando hemos llegado hasta la Iglesia Hospital de la Concepción "El Hospitalito". De allí salían varias mujeres. Lo que nos llama la atención hacia su interior. Allí, entre penumbras, está la imagen de Ntro. Padre Jesús del Mayor Dolor, popularmente conocido como Jesús Caído. ¡Cuanta fe deposita la gente en esta imagen!, le comento a D. Jesús. ¡Y eso que no procesiona por las calles! **¿Cree que la Semana Santa Ecijana necesita más Hermandades?, ¿Está de acuerdo con el surgimiento de nuevas cofradías en nuestra ciudad?** *Es un tema delicado. Mira, la pretensión de cualquier cofrade es darle mayor esplendor a la Semana Santa. A la nuestra, le faltan varias cosas y entre ellas, varias cofradías, o mejor dicho, varias hermandades; pero que no sean hermandades de capirote solamente; y claro, ¿dónde faltan? en los barrios, ¿y por qué?, porque no hay iglesias en los barrios, y ¿por qué faltan?, porque actualmente, tal como está el mundo cristiano, quizás sean las hermandades uno de los hilos conductores que van quedando para acercar a la gente a la iglesia y a pesar de que la valoración que algunos hacen de las hermandades, es muy pobre, al menos queda algo; y ese algo se ha roto porque el pueblo ha crecido con muchas barriadas nuevas hacia la periferia y la gente de estas zonas ya no van a la iglesia. La única forma de acercarlas es a través de la religiosidad popular, y ésta se encauza a traves de las hermandades. Se podría entrar en otras consideraciones: en la mejora de las que hay, en el engrandecimiento de algún que otro día de la Semana Santa con este u otro paso, pero está claro que faltan hermandades. Ojo, pero no caigamos en una carrera por ver quien la hace antes. El tiempo siempre pone las cosas en su sitio y es el que establece las necesidades. ¿A quién le va a tocar? Es seguro que al propio pueblo. Éste ha de procurar que se hagan cesiones de terrenos y se construyan iglesias de barrio; ¡que no tienen por qué ser iglesias del S. XVII!. Un edificio moderno puede servir perfectamente para albergar, primero a una agrupación y después de una labor de iglesia, a una hermandad. Lo que está claro es que faltan, y el primero que lo haga, bueno, eso en el lenguaje vulgar tiene un nombre: pegar un pelotazo. Así de claro y de sencillo.*

Mientras escucho atentamente, nuestros pasos nos llevan a la Calle Sor Angela. Al pasar por el famoso estrechillo le comento a D. Jesús el sabor que tiene este lugar. Menuda labor la de los costaleros para pasar por aquí. Aunque la verdadera labor se hace cada día unos metros más hacia adelante, y me refiero a las Hermanas de la Cruz, **¿verdad?** *Hombre las Hermanas de la Cruz, para los que de vez en cuando nos acercamos al convento de Capuchinos a conocer un poco de lo que hacen en Écija, son dignas de admiración. Su labor es impresionante. Ellas están con los pobres, con los ancianos, con los niños, con los grupos de jovenes a los que atienden, a los que prácticamente le dan una profesión, sustituyendo en parte a las escuelas a las que no han podido ir. Que más vamos a decir, que no se sepa. Ante ellas hay que quitarse el sombrero.*

Dejando a nuestras espaldas a las amigas, madres y hermanas de los pobres enfilamos la Calle Fernandez Pintado. ¡Sabe D. Jesus, esta casa que ve aquí abandonada, siempre me la he imaginado como la sede del Consejo Local de HH. y CC!. Una casa grande. Entera. Para llenarla de salas de exposiciones, de despachos, salas de reunión, como en Córdoba, como en Sevilla, como en tantos otros sitios. **¿Piensa que el hecho de que un lugar así no sea una realidad en Écija puede suponer una limitación en la labor del Consejo? ¿O que las hermandades no tengan un punto de referencia?**
Has puesto el dedo en la llaga. Las comparaciones son odiosas y el consejo de un pueblo no puede tener como referencia al de una capital. En las capitales la tradición de los consejos está mas arraigada que en los pueblos. Se han encargado desde siempre de resolver los problemas, los enfrentamientos y todo ese tipo de cosas. Pero en un pueblo, dado el pequeño número de hermandades que hay, las soluciones son más sencillas. Lo que sí está claro es que los consejos empiezan a dar categoria a las propias hermandades; los consejos liman las asperezas que puedan surgir entre ellas; los consejos, como ya decia el Sr. Arzobispo, pueden ser un medio de transmisión entre el Arzobispado, la autoridad eclesiástica y las hermandades, y junto a ellas, en definitiva, se preocupan de darle mayor esplendor a la Semana Santa. Pero una vez llegado a este punto, ¿que le queda a los Consejos si no tienen un punto de referencia común?, pues que un consejo es un ente creado en el aire en el que en tiempos de tranquilidad, como el que atravesamos, - las viejas rencillas entre hermandades se olvidaron afortunadamente -, y bajo mi modesto punto de vista, es un ente que queda vacío de contenido. Vacío de contenido y además avanzando muy lentamente en cuanto a actividad pastoral conjunta que se quiera hacer, porque se anda de prestado de un sitio a otro. Cuando una asociación o agrupación de cualquier actividad arranca de nuevo, entre ilusiones, poca experiencia, ganas de crecer, cualquier sitio es bueno y parece maravilloso para empezar. Pero llega un momento en que se crece, en que las cosas se estabilizan y empiezan a tomar cuerpo social y físico. Entonces se necesita al menos de una infraestructura fija. Eso lo han sufrido las hermandades en sus carnes y especialmente las de Écija. Y como ya he dicho antes, - las comparaciones son odiosas -, vamos con mucho retraso en comparación con las de otros pueblos de alrededor, donde es una alegría entrar en sus casas de hermandad. Aquí, los libros de actas están en la casa del Secretario, los de cuentas en la del mayordomo, los enseres repartidos por divesos sitios y aunque esto ya se está superando por parte de las hermandades, ahora la reválida la tiene el Consejo. Soy de la opinión de que el consejo no puede funcionar sin una sede estable y propia, donde tenerlo todo y que sirva de punto de encuentro y referencia. Aunque no es condición imprescindible, porque se puede ir tirando de otra forma, que duda cabe que es necesario y que es una asignatura pendiente que el consejo tiene por aprobar.

Hemos pasado el Arco de Santa María y llegamos hasta la Plaza. Es inevitable hablar del buen resultado de la restauración que se ha hecho en la iglesia. Aunque es una pena que al interior no le haya seguido la torre. Qué pena me da ver las torres apagadas. Con lo bonito que serían, por lo menos en Semana Santa, poder verlas iluminadas **¿verdad D. Jesús?** *Que duda cabe. Podriamos dar un toque de atención a las autoridades. Yo recuerdo cuando vivia fuera de Écija, la satisfacción que me producia traer a mis amigos a ver las torres iluminadas desde Bellavista o la cuesta de Astigi. Aunque he leido, creo que en el periodico "La comarca", que hay un proyecto para volver a iluminarlas con nuevos medios técnicos. Yo me conformo con que se queden, al menos, como estaban.*

Nuestra mirada baja del majestuoso campanario hasta la realidad de los tiempos difíciles que vivimos. Allí en la puerta de la iglesia vemos a un hombre pidiendo. D. Jesús, últimamente se ven muchos pedigüeños por las calles y las iglesias **¿Que ocurre?, ¿No realizan las hermandades una labor caritativa correcta?** *¡Uf! en asunto de caridad se está a años luz de la labor que realmente habría que hacer. Las cáritas no funcionan por falta de coordinación. Se puede decir más alto pero no más claro. Las cáritas no existen. Y las hermandades, solas, por su cuenta, sin una mano pastoral que las guie, bastante hacen, teniendo en cuenta la disponibilidad que poseen. ¿Por qué no funcionan las Cáritas? Yo recuerdo de pequeño, cuando salíamos con los camiones a pedir ropa, comida, etc. Se hacían campañas constantemente. Existían las cáritas parroquiales, la interparroquial; todo el mundo sabía que estaba en el rincón de las Felipensas. Pero los tiempos han cambiado, y la forma de ejercer la caridad no se ha adaptado a los tiempos; Posiblemente la caridad se hace de otra forma y la poca que existe se hace de manera tan desperdigada que no se nota. Y no me refiero a hacerse notar unos más que otros, sino a que se note que a nadie le falte nada. Hay mucho pedigüeño, hay muchos engaños; todos conocemos algún caso en el que se ha ayudado a alguien y luego responden como responden... pero a buen entendedor, con pocas palabras basta; y la verdad, entre eso, la droga.... son muchos problemas. No podemos encontrar una varita mágica que lo solucione, pero que no quepa duda que la colaboración conjunta si es necesaria y aunque no se trata de llevar "una especie de fichero de pobres, en un ordenador", si se trata de que todos, el mundo cofrade y el resto de la sociedad aunemos esfuerzos para conseguirla.*

Pero junto a la caridad, está otra labor: la formación cristiana y la evangelización **¿Como andamos, en su opinión, las hermandades en estas cuestiones?** *¡Hombre avanzando, gracias a Dios!. Se nota cada vez más la labor de las hermandades en la iglesia. Cada día aparecen en las hermandades más catequistas y grupos de formación y hay quien están preparando ya la celebración del tercer milenio bajo las directrices del Arzobispado y del Papa. Aún no se llega a los niveles óptimos, pero con una mayor colaboración y organización dentro de las iglesias.... ¡A ver cuando avanzamos, que falta hace!.*

Aprovechando unos rayos de sol que alumbran sobre la plaza nos fijamos en el monumento de Ntra. Sra. del Valle, que majestuosamente la domina. Unos niños juguetean a sus pies, mientras, su otra madre, la terrenal, también los vigila. **D. Jesús, en estos pequeños, en la juventud, está el futuro, ¿Cómo lo vé?** *No hay que ser pesimista. Los mayores tenemos que motivarlos para que no se pierda lo que ya tenemos. Tratar con la juventud requiere mucha sensibilidad. Yo lo sé por mi trabajo en el instituto. No hay que tratarlos como inexpertos, aunque en cierta medida lo sean, ni tampoco tratarlos exigiendoles responsabilidades que no pueden asumir. Hay que buscar el justo equilibrio, sea cual sea el tema. Hay que darles participación y no olvidar que esos muchachos, a la vuelta de seis o siete años ya no son niños y son adultos hechos y derechos. Hay que mantener siempre viva la llama de la juventud. Hay que darles participación, porque nosotros también fuimos jovenes en algún momento, participamos de lo que pudimos y quisimos tomar responsabilidades. No olvidemos que cuanto más jovenes se tomen responsabilidades más pronto se aprenden, pero siempre con el pie puesto en el freno, para que esa juventud, ese impulso en el que manda más el corazón que la cabeza, no nos lleve a callejones sin salida.*

Nuestro paseo nos lleva hasta la Plaza de España, nuestro Salón. Aquí recibimos los ecijanos oficialmente a las hermandades. **Bajo su mandato en el consejo, se estableció la carrera oficial ¿Qué ha supuesto esto para nuestra Semana Santa?** *Eso ha sido una de las aspiraciones desde hace muchísimo tiempo. Tener un punto de encuentro común. Tradicionalmente se ponía la tribuna en el sitio actual. Sólo existía eso. Hacía falta enlazar esa tradición con lo que hoy es la carrera oficial.* **¿Cómo?,** *Mira, la tribuna hay que concebirla como el sitio donde todas las hermandades colaboran de alguna manera en el desfile procesional de la que está pasando. Es como un reconocimiento a esa labor. Luego está la carrera oficial. Ésta hay que concebirla con algún sentido: ir a algún sitio. A un punto común. Enseguida nos viene a la cabeza, el paso de las cofradías por la catedral de Sevilla y por lo tanto, aunque en menor escala, el paso de nuestras cofradías por el interior de la Parroquia Mayor de Santa Cruz, que es la guinda que le queda a nuestra carrera oficial.*

Luego, si bien está lo que bien acaba, ¿se puede mejorar aún nuestra carrera oficial?. *Indudablemente. Pienso que en cuanto a distancias, a corto plazo, no, pues hay que estar en concordancia, primero con lo que se tiene y luego con la demanda que exista. ¿Qué sentido tiene poner la carrera oficial desde "el cerro" hasta "el valle"?. Con el tiempo, cuando las hermandades dupliquen los hermanos, -Dios lo quiera pues vamos para arriba-, posiblemente haya que agrandarla, pero hoy en día está bien así. Tan solo falta colocarle la guinda.*

Entonces, comparando con lo que antes había, nuestra Semana Santa ¿ha evolucionado mucho? *Sí pero lentamente. No lo hace de golpe. Que duda cabe que tenemos nostalgia de algunas costumbres que se han perdido, pero en cuanto a cambios bruscos no, y los que la vivimos desde dentro, que de alguna manera también participamos de esos cambios, la seguimos considerando tan nuestra como la de entonces y quizás a medida que vamos creciendo, al menos en edad, la vamos considerando cada vez más nuestra. En definitiva hemos avanzado positivamente, ¡con toda seguridad!.*

Inmersos en la conversación nos hemos desplazado por Calle Mas y Prat contemplando el marco artístico que nos rodea: fachadas balconadas, ventanas.... Mis pensamientos añaden a todo esto las magníficas imágenes y pasos con los que contamos en nuestra ciudad. Parece difícil que con todo esto la Semana Mayor ecijana no esté completa, ¿pero realmente es así?, y me surge la siguiente pregunta:

D. Jesús ¿Le sobra o le falta algo a nuestra Semana Santa? *A bote pronto no se puede decir. Son cuestiones muy puntuales que luego las hermandades y cofradías saben rectificar. Mira, generalizando, y para que nadie se sienta aludido, yo recuerdo que ha habido momentos en que las bandas de música se acompañaban de xilófonos, de triangulos...¡lo que faltaba eran las panderetas y las guitarras!. Eso se ha sabido corregir y se ha llevado de nuevo a lo de antes, que es lo que nos gusta. Como este caso puntual, cualquier hermandad se puede equivocar, pero el tiempo, la experiencia y el gusto por las cosas, es lo que en definitiva, lo pone todo en su sitio.*
Se podría entrar en otras consideraciones tales como la falta de cofradías en las calles para completar la Semana Santa, hacer más grandes algunos días más, como el Viernes Santo que lo tenemos ya grandioso; en la madrugada del Jueves, que falta alguna cosita por completar lo que es la rememoración de la Pasión con algún misterio.... pero eso serían ya adornos en cuanto al exterior, en cuanto, digamos, a lo que es la parte que tienen las cofradías en la calle.

Pasamos junto a un Bar. D. Jesús ¿Le apetece un café?. Su respuesta está en connivencia con nuestros pasos y nos adentramos en su interior. Su decoración, con ligeros toques cofrades me hace recordar que los "capillitas" lo tenemos difícil en este asunto.
No ocurre como en otras ciudades donde hay muchas tertulias y "lugares con sabor". **Nos cuesta a los ecijanos "poner de moda" sitios así ¿verdad?** *Bueno lo que está claro es que no se puede ser "un cofrade de bar" solamente. Pero en esto me he llevado algunas sorpresas. Se de muchos lugares donde se reunen cofrades y cofrades ecijanos que no quieren o que no le damos "el título de cofrade". Por muchos barrios se reunen y hablan de cofradías y hermandades. Y no son bares ni iglesias. Quizás por la forma de ser nuestra, somos reacios a que resplandezcan las cosas, pero yo me he llevado muchas sorpresas gratas con este tema.*
Y las tertulias,que aparecieron hace muchísimo tiempo en Sevilla, en sus barrios, en los sitios donde no había cofradías, aparecieron con cierto sentido; se pusieron de moda, colaboraron en algunos aspectos con la Semana Santa, pero sin menospreciar su labor, no tienen responsabilidades en la iglesia ni en las hermandades, que es donde hay que tomarlas. Cuando uno no tiene responsabilidades en una hermandad no se puede andar a la contra, colocando piedrecitas en el camino de los demás. Hay que saber retirarse o renovarse a tiempo. A lo mejor uno de los motivos de que en Écija no se progrese en las tertulias es que somos muy reacios a la innovación.

Una vez repuestos del frio con el café, decidimos reanudar nuestro paseo. Al salir saludamos a unos amigos. Le comento a D. Jesús que uno de ellos, gran amigo mío, no cree en lo que representan las hermandades. Según dice: "tan sólo sirven para pasear a unos bonitas imágenes por las calles. Y no hacen otra cosa." **Que le diría Vd. a este amigo ¿Tiene sentido hoy en día pertenecer a una hermandad?** *Para un cristiano sí. En Andalucía, especialmente, no concebimos determinadas cosas sin que antes nos entren por los ojos. A esto ayudan las hermandades con la labor catequética que ejercen en la calle. ¿Por qué uno se mete en una hermandad si nadie lo ha llamado?. Posiblemente porque le ha gustado la manera de expresarse esa hermandad en la calle, porque le ha gustado el sentido de sacrificio que tiene ese desfile procesional, porque le han gustado esas imágenes, porque le ha tocado la sensibilidad, y si interiormente uno es cofrade, indudablemente se siente llamado.*
¡Que otros no se sienten llamados!, pues quizás no se le ha sabido hacer ver lo que es una hermandad. Habrá que hacerlo a través de nuestro ejemplo y de una buena labor social. Así que, por supuesto tiene sentido pertenecer a una hermandad.

Mientras avanzamos por la Calle Santa Cruz, pienso en probar nuevamente la sinceridad de mi interlocutor y a sabiendas de su nula presuntuosidad, me paro, lo miro y le interpelo: **D. Jesús, sinceramente ¿Qué ha supuesto su mandato como presidente del Consejo?** *Yo diría que con la Junta de Gobier-*

no que me honré en presidir le ha dado consolidación, y sobre todo seriedad en la forma. Se han hecho cositas y han quedado otras muchas grandes cosas por hacer. Pero a Dios Gracias, no somos los hombres los que decidimos quienes van a culminar los proyectos y aunque nos hubiera gustado terminar alguno, nos ha llegado el momento de renunciar. Hemos sabido hacerlo y muy satisfechos por la labor realizada.

¿Cual ha sido el momento más importante que ha vivido en este período? *Hombre, personales muchos, pero yo resaltaría, para compartirlo con todas las hermandades y con todo aquel que nos ha apoyado, como momento más importante el haber conseguido que el Consejo de Écija esté siendo considerado entre los demás con la categoría y el respeto que tanto las hermandades como la ciudad se merecen.*

¿Y la anécdota que más le ha llamado la atención? *Pues verás, y conste que lo digo con todo el respeto que merecen esas personas, pero recuerdo cuando nos llegó propaganda de una casa comercial en un intento de modernizar nuestras hermandades y cofradías hasta el extremo de ofrecernos cirios cuyo funcionamiento era a base de pilas. No digo que esté mal pero aquí tenemos unas tradiciones y algunas modernidades no nos gustan.*

Sonrientes llegamos hasta la puerta de la Iglesia Mayor de Santa Cruz. Las limpiadoras están con su labor y tienen el cancel abierto. Al fondo se vislumbra la Virgen del Valle y el altar de nuestros Titulares. Haciéndole mirar hacia el interior le digo: **¿Ahí dentro están dos pilares muy importantes de nuestra fe?** *Está nuestra Patrona, la Virgen del Valle, está Ntro. Padre Jesús Nazareno Abrazado a la Cruz, está María Stma. de la Amargura. ¡Que duda cabe!. Los pilares de mi fe, de nuestra fe, pues compartimos hermandad, titulares y, al menos en espíritu, compartimos muchas cosas, están ahí dentro. Y nada, aquí dispuestos para lo que ellos nos pidan.*

Recuerdo vagamente unas palabras suyas de hace cuatro años. En ellas hablaba de la Coronación de Ntra. Patrona. **¿Es quizás la asignatura pendiente del consejo que presidió?** *Aquí concurren circunstancias personales muy especiales. Yo he querido ser respetuoso para no interferir en la trayectoria tanto de la hermandad de la Virgen del Valle como del Consejo en este tema. Siempre he estado dispuesto a colaborar en la medida de mis posibilidades y siempre he dicho que la coronación de la Virgen del Valle es algo que le corresponde a los ecijanos. Jamás participaría yo en decidir a quien le toca o no coronarla. Eso lo tienen que hacer los ecijanos con el corazón y luego le tocará a Ella designar, con el devenir del tiempo, quién regirá los destinos de la hermandad durante la coronación.*

Absorto en las palabras de D. Jesús hemos enfilado Calle Zayas y cruzamos por delante del Convento de "Las Marroquíes". **Hay que ser muy fuertes de espíritu para dedicar una vida a la contemplación y adoración a Cristo. ¿Es otro modo de entregarse a los demás verdad?** *Por supuesto que sí. Y ahora que acabamos de pasar el Domingo Pro Orantibus,* - Estamos en diciembre y hemos pasado hace una semana el día 8, día de la Inmaculada- *el Domingo en el que se pide por los conventos de clausura, ¡claro que es duro, durísimo!. Recuerdo de niño cuando pasaba por aquí, por Marroquíes, por Recogidas, etc, escuchar los cantos y oraciones a altas horas de la noche. Es duro, pero también Dios llama por ese camino. Y al que sea feliz así, con esa vida, sólo queda alegrarse por ellos.*

Estamos llegando nuevamente a la Calle Carreras y la casa n.º 38 está muy cerca. Nuestro paseo se está terminando. **D. Jesús ¿qué proyectos tiene ahora?** *Pues aunque suene a risa, pero es una coletilla que está de moda decirla, voy a descansar. Cuando uno se ha dedicado a determinados proyectos con tanto esfuerzo, con tanta dedicación, con tanto tiempo y además sin vanidad ninguna, haya acertado o no en los resultados; ¡ahora lo digo a boca llena: necesitamos un descanso!. Un descanso donde las ideas se ordenen, donde con la frialdad que el tiempo proporciona, hagamos un análisis, al menos interno, de cual ha sido la trayectoria que se ha llevado y de cual es la que hay que seguir. Y que Dios siempre nos ilumine cuando nos llegue la hora de decidir a qué otra tarea uno se va a dedicar, eso sí, siempre sin apetencia de cargos, sin apetencias de ser y mucho menos con apetencias de estar.*

Pues todos deseamos que le vaya muy bien y les estamos muy agradecido por este ratito que hemos compartido juntos. *A vosotros por la gentileza que habeis tenido.*

Pastelería Industrial

Tortas de aceite
Tortas de polvorón
Tortas de manteca
Cortadillos de cidra
Bizcochos de Chocolate

PRODUCTOS VIRGEN DEL VALLE

Ctra. Cañada Rosal, 23 Teléfono 483 18 63 ECIJA (Sevilla)

I' "La Guita"

HNOS. SEVILLANO

POlig. Industrial El Barrero, C/. Alfareros, 4 Teléf. 483 18 48 y Fax 483 36 38 ECIJA

EL VALOR DEL SILENCIO

DE LA MEDITACIÓN REALIZADA ANTE NUESTROS TITULARES EL DÍA 16 DE MARZO DE 1996

Jesús, el Nazareno, nuestro Titular, nos da abundantes muestras de la importacia del silencio en la vida del cristiano. El guardó silencio durante los primeros treinta años de su vida, con la excepción de su intervención ante los doctores en el templo. Un silencio de preparación de su misión, de reflexión sobre su personalidad divina, de afirmación de su obediencia al Padre, de humildad en el sometimiento a sus padres terrenales. ¿Preparamos nosotros así nuestra vida cristiana?, ¿Pensamos en nuestras obligaciones espirituales?, ¿Estamos dispuestos a obedecer a Dios y a ser humildes en la aceptación de su Palabra y su camino, o descuidamos nuestra vida espiritual y confiamos en nuestra sola fuerza?

Jesús guardó silencio, incluso durmió, cuando la tempestad sacudía la barca donde iba con sus discípulos. Este es un silencio de confianza, de total entrega a su fe en el Padre, de abandono a los designios, incomprensibles muchas veces, de Dios. ¿Confiamos en el Señor en los momentos en que arrecia la tempestad de la vida a nuestro alrededor?, ¿Nos dejamos llevar por la fuerza de la fe frente a las dificultades aparentemente insalvables que nos surgen?, ¿Marchamos confiados ante situaciones cuyo final no comprendemos, o increpamos a Dios y le exigimos soluciones?.

Jesús vuelve a guardar silencio ante las acusaciones contra la mujer adúltera. Escribe o dibuja en el suelo mientras todos le pedían una condena a aquella mujer y les invita a lanzar la primera piedra a los que no tengan pecado. Al final de ese silencio, el perdón y la misericordia. ¿Actuamos de esa manera ante las acusaciones o críticas contra los demás?, ¿O más bien nos unimos al coro de los que señalan con el dedo?, ¿Somos capaces de meditar en silencio sobre los hechos, o nos lanzamos a la crítica destructiva?, ¿Nos lleva el silencio al perdón y al amor de los hermanos?

Jesús guarda silencio ante la infidelidad de Pedro y sus negaciones ya en el proceso de su Pasión. No le recrimina ni le recuerda su advertencia de que tomaría esa actitud de miedo y cobardía. Sólo le mira desde lejos con una mirada de infinita comprensión, perdón y amor. ¿Callamos y comprendemos las actitudes de los demás, aunque nos duelan, nos perjudiquen o nos defrauden?, ¿O les increpamos y olvidamos el perdón?

Y Jesús guarda, finalmente, silencio ante sus injustos acusadores: Anás, Caifás, el Sanedrín; ante las burlas de los judíos, los soldados o Herodes; ante la última tentación para que bajara de la cruz y olvidara su misión redentora encomendada por el Padre. ¿Respondemos con silencio a las acusaciones o reaccionamos con la misma violencia de nuestros acusadores?, ¿Callamos ante las burlas o devolvemos ojo por ojo y diente por diente?, ¿Mantenemos nuestras convicciones cristianas o cedemos ante las tentaciones de comodidad, soberbia, riqueza, poder, que la vida nos plantea?, ¿Abandonamos nuestra fidelidad a Dios por imponer nuestros criterios y no saber respetar el silencio para oír su palabra?

María, la Madre del Nazareno, nuestra Titular, también nos da ejemplo de la práctica de un silencio positivo. María guardó silencio cuando los pastores y los Magos acudieron al portal de Belén a adorar a su Hijo y ella no comprendía por qué ocurría aquello, pero meditaba todas esas cosas en su corazón y no pedía explicaciones. ¿Meditamos nosotros sobre los acontecimientos que no entendemos?, ¿Nos ponemos en manos de Dios para que Él nos ilumine?, ¿Nos dejamos guiar con confianza en su providencia o queremos saberlo y explicarlo todo?.

María guardó silencio durante los largos años de la vida oculta de Jesús, educándolo, dándole su atención maternal, atendiéndole en sus necesidades humanas, actuando con excelente humildad y cumpliendo sus deberes de madre y la misión encomendada por Dios. ¿Cumplimos nosotros nuestras obligaciones familiares con ese celo?

¿Hacemos que en nuestro hogar reine el amor entre sus componentes?, ¿Los esposos son fieles y entregados el uno al otro?, ¿Educamos cristianamente a los hijos?, ¿Los hijos respetan y obedecen a los padres?, ¿Somos humildes o queremos imponer siempre nuestra opinión?

María siguió guardando silencio en la vida pública de su Hijo, una vez que lo impulsó a realizar su primer milagro en Caná de Galilea. No buscó notoriedad por ser la Madre de Dios, ni protagonismo ni privilegios. Fue la primera discípula de Jesús y cumplió todo lo que Él vino a enseñar. ¿Actuamos así en nuestra vida?, ¿Procuramos cumplir los mandamientos de Dios y las enseñanzas de Jesús con obediencia, sencillez y convicción?, ¿Olvidamos el orgullo y la soberbia para cumplir con responsabilidad las obligaciones materiales y espirituales?, ¿O buscamos destacar, hundir a los demás, ocupar posiciones de predominio?, ¿Aceptamos el mensaje de salvación de Jesús o queremos fabricar nuestra propia moral y un Cristianismo a la medida de nuestra comodidad?

María guardó silencio en los instantes durísimos de la Pasión y Muerte de su Hijo. Lo acompañó callada y con el corazón roto por la calle de la Amargura, que le ha dejado su nombre en nuestra Hermandad. Estuvo con firmeza, de pié ante la Cruz, con el dolor de la muerte de Jesús y con el padecimiento aún mayor de no entender por qué los hombres acababan con la vida terrena del que pasó haciendo el bien, por qué actuaban con tanta injusticia. ¿Tenemos nosotros actitud de silencio ante el dolor?, ¿Lo aceptamos como un designio divino que nos purifica y nos une más a la obra de la Redención?, ¿Lo ofrecemos a Dios como un sacrificio por nuestros pecados y por el mal del mundo?, ¿O nos revelamos y no queremos recibirlo y preguntamos por qué consiente el Señor esos sufrimientos y qué hemos hecho para merecerlos?

María colabora en la obra de la Redención con la humildad de su silencio, con su papel de segunda fila, dejando a Jesús toda la primacía. Pero también su silencio es activo, comprometido, entregado, dispuesto a todo por cumplir la voluntad de Dios, y por eso es Corredentora del género humano en íntima asociación con su Hijo.

José Enrique Caldero Bermudo

EL DOMINGO FIESTA PRIMORDIAL DE LOS CRISTIANOS

La celebración del domingo cristiano tiene a sus espaldas veinte siglos de existencia. Fue la primera fiesta cristiana, desde la época apostólica. Referencias explícitas a la celebración de la Cena del Señor, de la Fracción del pan en el domingo, primer día de la semana, las encontramos en los mismos Hechos de los Apóstoles (20,7).

Es más, la celebración del domingo, nos dice el Concilio Vaticano II, tiene su origen en el mismo día de la resurrección de Cristo. La misa dominical ha sostenido la fe de nuestro pueblo y hoy la Eucaristía del domingo celebrada, participada y vivida en el espíritu y con el talante que nos pide la reforma litúrgica del Vaticano II tiene la fuerza para seguir alentando esta fe y la vivencia de la misma; en un mundo en el que los auténticos valores humanos y cristianos parece que van perdiendo mordiente.

Por todas esas razones la iglesia subraya en el Concilio: el domingo es la fiesta primordial que debe presentarse e inculcarse a la piedad de los fieles, de modo que sea también un día de alegría y de liberación del trabajo... puesto que el domingo es el fundamento y el núcleo de todo el año litúrgico.

Alguien dijo:
"Sólo una cosa pido: que nunca use yo la razón en contra de la verdad" ELIE WIESEL.

SIMBOLOS PROPIOS DE LA CUARESMA

Uno de los primeros signos que presenta la liturgia cuaresmal, precisamente en el pórtico de entrada, es el de la ceniza. El imponer la ceniza sobre la cabeza era el gesto con el que los penitentes entraban en la penitencia pública, preparándose en un camino hecho de humillación, conversión, plegaria y ayuno a recibir la reconciliación con Dios y con la iglesia el día de Jueves Santo

Es significativo que en el rito de imposición de la ceniza la reforma del Concilio Vaticano II haya añadido una fórmula alternativa a la que nos recordaba y nos sigue recordando de forma plástica la caducidad propia de la naturaleza humana: *Acuérdate que eres polvo y al polvo volverás.*

La fórmula alternativa empleada hoy con más frecuencia es la que refiere las primeras palabras programáticas del Divino Maestro recogidas por Marcos: "Convertíos y creed en el Evangelio".

Otro símbolo típico y universalmente cristiano muy presente en la devoción litúrgica y popular durante la Cuaresma es la Cruz.

Alguien dijo:
"La Cruz es el patrimonio, en esta vida, de los elegidos".
SANTA GEMMA.

LA CUARENTENA, DATOS HISTÓRICOS

La Montaña de la Cuarentena está situada al noroeste de la antigua Jericó, que los árabes conocen por djebel garantal, a unos 50 Kms. de la actual Jericó. La árida montaña, que aparece como una barrera al fondo de la explanada, se eleva a unos 500 metros.

La tradición pone en este lugar el ayuno de Jesús. Pero esta tradición es bastante tardía. El monje español Valerio (s.VII) parece que hizo una referencia al ayuno de Jesús en este lugar, cuando escribe que la montaña que domina Jericó va a ser consagrada por el Señor. Por todos lugares se ven cuevas que fueron habitadas por los ermitaños de diversas épocas. Desde esta cima se domina una gran extensión: valle del Jordán, montañas de Galaad, Moab y Mar Muerto.

En la mitad de la montaña hay un monasterio greco-ortodoxo, construido en 1895. En la iglesia se muestra una gruta en memoria del ayuno de Jesús. Pasando por el in-terior del convento se sube a la cima por un camino serpenteado. La construcción más antigua parece ser la que hizo Báquides, general de Antioquía, en la cual fue asesinado mediante un engaño Simón Macabeo en el año 134.

Alguien dijo:
"La piedra angular del templo no es superior a la piedra más baja de sus cimientos" K.GIBRAN.

EL HUERTO DE LOS OLIVOS

En la vertiente oriental del valle del Cedrón, en la falda del monte Olivete, hay varios campos cercados. Unos de ellos es el Huerto de los Olivos. Tiene una extensión de 1.200 m^2 y se encuentra a la derecha del camino que sube al Olivete. Antiguamente el huerto comprendía también el sitio de la actual basílica de la Agonía o de las Naciones, ya que ésta ha sido erigida sobre el lugar donde oró el Señor. En el Huerto de los Olivos se conservan ocho olivos que los guías de pregrinos suelen decir que son retoños de los árboles de la época de Cristo. Ya en el año 1461 afirmaba el peregri-no Luis Rochechouart, obispo de Saintes, que eran los mismos que habían presenciado la agonía del Salvador. Pero ¿son realmente los originales o sus retoños?. Hay que tener en cuenta que durante el asedio romano de Jerusalén en el año 70, los romanos saquearon los alrededores de Jerusalén y talaron los árboles para hacer trabajos de explanación. La región quedó sin árboles hasta tal punto que para encontrar madera, los soldados se veían obligados a apartarse 18 Km. de la ciudad. Parece, que los actuales ocho olivos del Huerto no remontan a una época anterior a las Cruzadas.

Alguien dijo: ***"Presta oído a todo hombre, más tu voz a muy pocos"***
W. SHAKESPEARE.

La redacción de **SILENCIO, BOLETÍN INFORMATIVO,** se lamenta no haber recibido ningún artículo, reportaje o colaboración para con esta sección. A partir de hoy, tenemos todo un año para recibir lo que se editará en el próximo boletín. Recordamos que este espacio está especialmente dedicado a los costaleros de nuestra hermandad y que como el resto del boletín, está abierto a cualquier opinión. En ausencia de la vuestra insertamos, este año, el siguiente artículo:

LOS COSTALEROS

Según consta documentalmente por un grabado hallado en la Catedral de Sevilla, los costaleros portaban, como lo hacen hoy día, los pasos de Sevilla, ya en el Siglo XVII. A comienzos del siglo XX, se les llamaba "gallegos" en referencia al trabajo de fuerza que éstos realizaban, sobre todo en el muelle del puerto de Sevilla, lugar que sirvió de cantera de costaleros durante muchos años.

En la década de los 70 se crearon las primeras cuadrillas de *costaleros hermanos,* un fenómeno que generalizó hasta hacerse habitual en todas las hermandades. En estos tiempos también es habitual ver cuadrillas de costaleras. Un ejemplo lo tenemos muy cerca de Écija ya que podemos ver la buena labor de la cuadrilla de costaleras del paso de Virgen de la Hermandad y Cofradía del Santísimo Cristo del Amor, Ntro. Padre Jesús del Silencio en el desprecio de Herodes y Ntra. Sra. de la Encarnación, de Córdoba, que realiza su estación de penitencia el Domingo de Ramos.

La indumentaria de los costaleros consta de los siguientes elementos: *costal, faja y alpargatas.* **El costal** consta de un trozo rectangular de tela, generalmente es un trozo de saco, forrado por su interior, que es el costal propiamente dicho, y la llamada morcilla, que es una almohadilla. Ambos se ajustan y se colocan de forma que la morcilla recae sobre la vértebra Atlas, el lugar que contacta con la trabajadera, favoreciendo de esta manera que el peso se soporte mejor. **La faja,** propiamente dicha, es una tela que se ajusta en forma de fajín con el objeto de evitar lesiones. **Las alpargatas**, indebidamente sustituidas por zapatillas deportivas, es el calzado que portan los costaleros.

En los pasos, los costaleros se colocan bajo las trabajaderas (palos gruesos de madera que conforman la estructura interna del paso), de lado a lado. Hay tres tipos de costaleros, según el sitio que ocupan: **Pateros:** son los que van situados junto a las patas o esquinas del paso y están encargados de "marcar la dirección" que éste llevará. **Costeros:** son los que van situados en los extremos de las trabajaderas. Según su ubicación se dividen en costero derecho e izquierdo. **Fijadores:** Son los que se sitúan junto a los costeros y son los que fijan la posición de los costeros. También se dividen en fijador derecho e izquierdo.

Corrientes: son los que van en el centro del paso. Si la trabajadera está formada por cinco costaleros solo habrá un corriente. Si está formada por seis costaleros, habrá dos corrientes. Su nombre viene porque en el centro de la calle, por donde ellos van, se forman las corrientes de agua.

El número de costaleros es muy variable según el paso que se trate: en los de imagenes de Cristo crucificado o de Nazarenos, sólos, suelen haber 30 ó 35 costaleros. En los grandes pasos de misterio pueden variar entre los 40 ó 42 y en los pasos de palio, entre los 30 ó 36.

ECILIMP
Plaza Puerta Cerrada, 10 Teléfono 483 49 04 ECIJA

DOBLA DE GUARDIA

Pilatos dicta sentencia;
¡Silencio, por Dios , Silencio!
No se estableció el combate,
en cambio si hubo un revuelo;
era Jesús que moría
para salvar a su pueblo;
¡ Jamás nadie ha demostrado
tanto valor y respeto,
a su padre y a sí mismo,
a su fe y a su reino!.

❋

Con paso cansado sales
¡Cristo de Reyes y pueblos!
Escucha Dios las plegarias
que te hacen en secreto
quien cabizbajo camina
en reflexión y silencio,
los que en la fila y con fe
acompañan al cortejo
de tan noble cofradía,
¡Silencio, por Dios , Silencio!

❋

Consuelas al pueblo entero
lo demuestras al momento,
pues pasas y dejas huellas
en quien, siempre descontento,
no supiera ver en ti
más que leyenda o lamento;
ignorando que sufriste,
por todos y hasta el extremo,
en silencio, los pecados,
por amor, en un madero.

❋

¡Silencio, por Dios , Silencio!
que el nazareno en la calle
lo sacan los costaleros;
con la Amargura detrás
acompañando su duelo
con un rastro de dolor,
que conmueve a medio pueblo
pidiendo a un tiempo, perdón,
para quien peca y no es bueno;
¡Silencio, por Dios , Silencio!

ROSARIO JURADO DUARTE

BAÑADA EN LÁGRIMAS

Écija contigo llora
Madre Amargura del Valle,
la noche del Jueves Santo
en silencio por las calles.
Penosa fue tu amargura,
y amarga tu pena grande
-me recuerdan lo que fuimos
y tu insistencia constante-
para que identificados
con ese dolor de Madre
no volvamos a caer
en agravio tan infame.

❖

Perdón, Amargura,
sé refugio, guía y afanes,
para poder ser fiel
-muy a pesar de pesares-
con convicción, con detalles,
con Espíritu, con Fe,
con caridad, con carácter,
con nuestras pocas faltas,
con humildad, con coraje,
con los primeros doce,
como una deuda impagable.

❖

Abogada y defensora
de causas nobles y graves,
en tu enlutado silencio
buscas gracias *¡pá quien sabe!*
que hasta el aire que respira
se lo debe a tus pesares,
a tu obediencia y bondad
y a tan crudas realidades
como lo son el que estés
en vela y duelo constante
por ayudar a quien fuera
poco menos, no culpable.

Avanzando lentamente cruzando
puertas, portales,
el Abrazado va en silencio
acompañado de su madre.
Capatáz y costaleros,
hambalinas y varales,
como si fuera un ladrón
como un vulgar correcalles,
con esa Cruz de Pasión
donde el pueblo va a observarle.
Las órdenes dadas fueron:
no es bueno crucificarle;
van a quedar muy patentes
tales órdenes, tal trance,
para recordar al hombre
su sentido y su linaje,
y porque Dios permitiera
a esa y su, de todos, Madre,
ver correr desconsolada
su preciosísima Sangre.

ROSARIO JURADO DUARTE

POR LA CRUZ A LA PASCUA

El ánimo desolado encuentra amables los seres más humildes y sabe estimar hasta la más pequeña brizna de felicidad que todas las cosas encierran. Hombres hay que llegan a envidiar la dicha de los pájaros y el sosiego de los árboles. Hasta en las últimas raíces del dolor humano hay un poco de dulzura. Hermano que sufres, sonríe. Si estás herido en tu corazón, siembra bondad a tu derredor y te irá bien. De esa herida brotará tu paz con un poco de sangre. No hay paz sin sangre, hermano. Gracias a esa secreta herida, comprenderás que el sufrimiento nos purifica. Reparte con amor la dicha que a ti te falta, y comenzarás a ser feliz, aunque de otra manera. ¡ Por la cruz a la Pascua !.

MARIANO ERRASTI

CRISTALERIA MARTINEZ
Exposición. Alfonso Aragón, 1-A
Teléf. y Fax (95) 483 11 11
ECIJA
Polig. El Mirador, Nave 21
Teléf. (95) 590 03 09

MERCAPINTURAS
ASTIGI
DISTRIBUIDOR DE VALENTINE
Le fabrica el color a su medida.
Gran surtido en cenefas.
C/. Victoria, 8-A Teléf. 483 49 75 ECIJA

ECISOFT
Centro de Informática
☐ Informática
☐ Contabilidad
☐ Idiomas
C/. San Juan Bosco, 39 A Telf. 590 18 29 ECIJA (Sevilla)

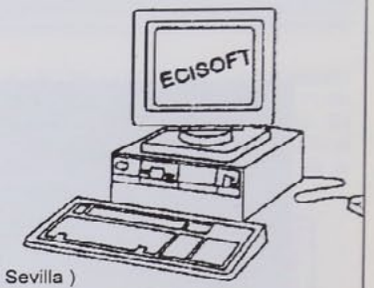

intecosa SA
MUEBLES PARA LA COCINA
INTECOSA, S.C.A.
Polig. Ind. El Barrero, c/. Forjadores, 14
Telfno. 590 20 59 Fax 590 20 48
E C I J A (Sevilla)

MR OFICINA - TECNICA -
ESTUDIO DE INGENIERIA
MANUEL REMESAL DURAN ING. TECNICO INDUSTRIAL
PROYECTOS Y CERTIFICADOS DE LICENCIAS DE APERTURA, NAVES, INSTALACIONES ELECTRICAS E INDUSTRIALES, GESTIÓN.
Plaza de Santiago, 1 Teléfonos 483 30 11 - 908 85 32 28 ECIJA (Sevilla)

Nuestra Hermandad en la prensa

En esta ocasión presentamos un artículo que apareció en el periódico LA UNION ILUSTRADA que se editaba en Madrid, en la Plaza de Bilbao. Pertenece este artículo a la página 22 del número 705 del Domingo 11 de Marzo de 1923. En él podemos ver una fotografía del altar del Quinario que se dispuso en aquel año. Es destacable el resplendor que remata a dicho altar compuesto, por bombillas. En la otra fotografía vemos junto al predicador de aquel año, a D. José Martínez y Martínez, Hno. Mayor y artífice de la reorganización de la Hermandad en 1907. Se completa la página con anuncios de la época.

AÑO XX
Número 705
DOMINGO 11 DE MARZO DE 1923

LA UNIÓN ILUSTRADA
SEMANARIO DE INFORMACIÓN GRAFICA

REDACCION Y OFICINAS
EN MADRID:
Plaza de Bilbao
EN MALAGA
Martinez de Aguilar 3
TALLERES
Martinez de Aguilar - 5

UN QUINARIO SOLEMNE :-: CANTINAS ESCOLARES

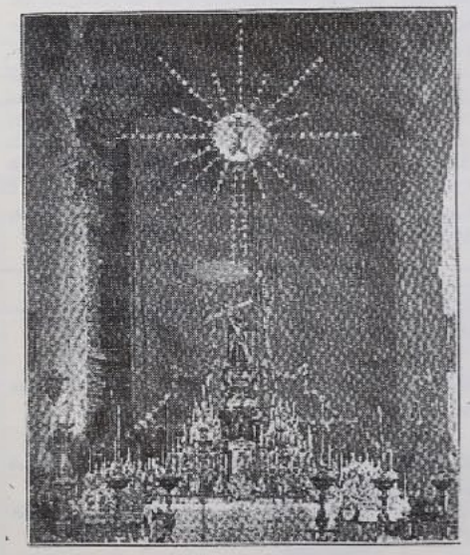

Ecija (Sevilla): Altar levantado en honor de Nuestro Padre Jesús Nazareno por su Hermandad, durante la celebración del quinario.

Fotos Salamanca.

Ecija (Sevilla): El M. I. Sr. Doctor D. Diego Tortosa que vino a predicar durante los cultos del quinario a Nuestro Padre Jesús abrazado a la Cruz, rodeado de una representación de la importante Hermandad.

La activa y celosa Junta de Gobierno de la importante Hermandad de N. Padre Jesús Nazareno abrazado a la cruz, que se venera en Ecija (Sevilla), ha querido que este año revistiese el quinario que a su titular dedican la mayor brillantez y solemnidad, y a este efecto después de adornar el templo con el buen gusto y arte exquisito que puede admirarse en una de nuestras fotografías, logró que fuese a predicar el eminente orador sagrado M. I. Sr. Doctor don Diego Tortosa, canónico de la S. I. de Madrid.

Pastillas de café y leche
VIUDA DE CELESTINO SOLANO
Primera marca mundial: Logroño
De venta en todos los establecimientos en España

Rioja-Palomar. :-: VINOS FINOS :-:
Arturo Marcelino e hijos - HARO
Pídase en todas partes
Depósito en Madrid: Ramo y Jiménez, Navas de Tolosa, 4

BEBA V. ANIS ALHAMBRA

NOVILLO
FOTOGRAFO
Especialidad en retratos de artistas.
Cruz, 1.-MADRID

BEBA V. ANIS ALHAMBRA

REPARTO DE PAPELETAS DE SITIO

En cumplimiento de nuestras reglas, ésta Real Corporación, hará D.m., Estación de Penitencia, en la madrugada del Jueves Santo, día 27 de Marzo. En consecuencia y de conformidad al acuerdo adoptado por el Cabildo de Sres. Oficiales, el ***REPARTO DE LAS PAPELETAS DE SITIO,*** tendrá lugar en nuestra Parroquia Mayor de Santa Cruz, ***dando comienzo: el día 17 hasta el día 25 de Marzo,*** **Martes Santo,** ***de 18:00 horas a 21:30 horas.***

AVISO IMPORTANTE

Por acuerdo del Cabildo de Sres. Oficiales, el JUEVES SANTO, no se expedirá ninguna papeleta de sitio. Los hermanos nazarenos domiciliados fuera de Écija, habrán de remitir por escrito la solicitud de sitio a la Secretaría de la Hermandad antes del Martes Santo. Solo estos solicitantes tendrán expedida la correspondiente papeleta de sitio y podrán retirarla en la sala del patio de nuestra sede canónica durante la mañana del citado Jueves Santo.

El donativo de salida del presente año será de **DOS MIL (2.000) PESETAS.** Para la recogida de Papeletas de sitio, los hermanos han de estar al corriente con las CUOTAS en curso. ***Durante los días de reparto de Papeletas de Sitio estarán a disposición de los hermanos todos los recibos.***

HORARIO		RECORRIDO
Salida del Templo	0:00 horas	Salida del Templo, José Canalejas, Puerta Palma, La Calzada, Plaza de Colón, Carreras, Puerta Cerrada, El Conde, Sor Ángela de la Cruz, Cánovas del Castillo, Miguel de Cervantes, Carrera Oficial y Templo.
Carrera Oficial	2:30 horas	
Entrada al Templo	3:00 horas	

NORMAS PARA LA ESTACIÓN DE PENITENCIA

Recordamos a todos los hermanos que realicen la estación penitencial el cumplimiento obligado de las normas de salida y que serán, en todo momento, observadas por los Celadores de tramo.

El Hermano Nazareno estará en la Parroquia a las 23:00 horas (ONCE DE LA NOCHE). La entrada será por la puerta de la Plaza Nuestra Sra. del Valle.

El Hermano Nazareno no podrá llevar reloj de pulsera, anillo (sólo el nupcial), etc. irá calzado con ZAPATOS NEGROS LISOS o DESCALZO COMPLETAMENTE.

Llegará a la Parroquia y volverá a su domicilio completamente solo, en absoluto silencio y por el camino más corto, llevando en ambos trayectos el antifaz puesto.

Durante la Estación de Penitencia mirará exclusivamente al frente, mantendrá un riguroso silencio y guardará la estricta compostura que tal acto requiere.

Rogamos encarecidamente a todos los hermanos nazarenos para que informen a sus familiares y amistades, la prohibición absoluta de permanecer en nuestra Parroquia cualquier persona que no vaya a figurar en el cortejo penitencial de la Hermandad, la madrugada del Jueves Santo y se abstenga de acompañarlos en el regreso a sus domicilios.

Todos los hermanos desde que tengan cumplidos los catorce años, tal y como queda establecido en las Reglas, están obligados a concurrir a la Estación de Penitencia, así como cumplir cuantas disposiciones al respecto nuestras Reglas y acuerdos posteriores prescriben.

ADQUISICIONES

Puede adquirir los Pisacorbatas, Alfileres y Escudos de solapa de la Hermandad. Estarán expuestos durante los días de reparto de papeletas y se les entregará por un donativo de:

* 1000 Ptas. para los pisacorbatas y alfileres
* 800 Ptas. para los escudos de solapa.

NAZARENOS

Se han confeccionado pequeños Nazarenos de nuestra Hermandad. Estos pueden adquirirse entregando un donativo de:

* 1200-1500 Ptas. para los nazarenos individuales
* 3500 Ptas. para los grupos de tres nazarenos

MEDALLAS DE LA HERMANDAD

Tal y como prescriben las Reglas, es obligatorio que todos los hermanos de posean la medalla de la hermandad, para los cultos, actos corporativos y estación de penitencia. Si aún no la posee y desea tenerla puede adquirirla entregando un donativo de 3000 Ptas.

TÚNICAS

Nuestra Hermandad no ha podido confeccionar este año nuevas túnicas. Se tiene previsto confeccionarla a lo largo del año 1997. Si está interesado en adquirir una túnica, puede reservarla durante los días de reparto de papeletas, solicitando un bono de reserva por 5000 ptas. que le será entregado. El pago completo de la túnica se realizará cuando ésta se entregue a su dueño.

PAPELETA SIMBÓLICA

Si no va a realizar la estación de Penitencia, puede adquirir una papeleta simbólica por la cuantía que estime oportuna. Su colaboración siempre es necesaria. Le será extendida en el lugar de reparto acostumbrado por nuestra hermandad.

COLABORACIÓN CON LA CASA DE HERMANDAD

Puede colaborar con la construcción de nuestra casa de hermandad adquiriendo de forma simbólica 1m² de soleria, 1m² de muro, pared, techo o material de construcción y decoración. La cuantía de esta ayuda la podrá establecer Vd. mismo, de acuerdo con sus posiblidades económicas.

SOMISUR, S.L.
FABRICA DE SOMIERES
Polig. Ind. La Campiña, Parc, 19
Tlfnos. (95) 483 38 38 - 483 38 50
Fax (95) 483 46 1
Apto. Correos, 29
E C I J A.

Solo en la Cruz reside la verdadera esperanza de una renovación cristiana.

pero solamente si nosotros los cristianos tomamos en serio el mensaje de la Cruz.

CULTOS PARROQUIALES

Los dias 12,13, 14 y 15 de Febrero

JUBILEO EUCARISTICO CIRCULAR

con motivo del Solemne Quinario en Honor de JESUS NAZARENO.

Durante los días 9, 10 y 11 de Marzo

JUBILEO CIRCULAR DE LAS XL HORAS

todos los dias a las 9,30 horas, Exposición Mayor de S.D.M., hasta las 20 horas en que se dará la Bendición y se reservará, teniéndo a continuación la Celebración de la Eucaristía.

Al término de la celebración Eucarística del dia 11 tendrá lugar Solemne Procesión Claustral pro las naves del templo.

SEMANA SANTA

DOMINGO DE RAMOS.- A las 11 de la mañana, Bendición de Ramos, Procesión de Palma y Santa Misa.

JUEVES SANTO.- A las 6 de la tarde, Misa "IN COENA DOMINI", finalizada la cual se tendrá la Procesión Eucarística para trasladar al Santísimo Sacramento al Monumento.

VIERNES SANTO.- A las 6 de la tarde, ACCION LITURGICA, con lectura de la Pasión del Señor, Oración Universal, Adoración de la Santa Cruz y distribución de la Sagrada Comunión.

SABADO SANTO.- A las 11 de la noche, solemne VIGILIA PASCUAL con celebración de la Luz, Liturgia de la Palabra, renovación de las Promesas del Bautismo y celebración de la Eucaristía, se invita especialmente a todos los hermanos a participar en esta Vigilia, acto cumbre de todo el año litúrgico.

SOLEMNES CULTOS

en honor de su Titular durante los días 1, 2, 3 de Mayo

JUBILEO CIRCULAR

Todos los días estará expuesto S.D.M. desde las 9,30 horas hasta las 20,30 horas en que se dará la Bendición y se reservará, a continuación Santa Misa en la que predicará el

Rvdo. Sr. Don Antonio Pérez Daza, Pbro.

Cura Párroco de la Mayor de Santa Cruz

Nuevo Seat Córdoba 1.9 TDi: 90 CV. Más de 1000 Km. sin repostar

SEAT **ASTIMOVIL**

Avda. Dr. Sánchez Malo (Pro, S/N) Telf. 483 04 43 ECIJA

GALERIAS **MAZA**

C./ Garcilaso, nº 2
Telf. 483 03 81
ECIJA (Sevilla)

MOBILIARIO ESTHER

MUEBLES DE ESTILO

C/. Quinta de Machado, 25
Telf. (95) 590 13 14 ECIJA

"la Caixa"
CAJA DE AHORROS Y PENSIONES
DE BARCELONA